



• Todo el estudio de los políticos se emplea en cubrirle el rostro a la mentira para que parezca verdad (Diego de Saavedra Fajardo) •

VIERNES 25
DE NOVIEMBRE DE 2011.
AÑO XXIII.
NÚMERO: 8.008.
PRECIO: 1,20 €.

EL MUNDO

EL DÍA DE BALEARES 30 años



Tsonga apea a Nadal de la Masters Cup

Molestias en el hombro impidieron al manacorí sacar bien / **Página 61**



Mallorca estrena dos nuevas Michelin

Los restaurantes Es Fum y Jardín consiguen la preciada estrella / **EM2**

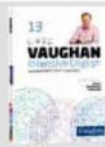

Curso 'Vaughan Intensive English'

Hoy el libro número 13 para continuar practicando



TOMAS NIEDERMUELLER / GETTY

Merkel no se deja seducir por los eurobonos

Pese al empeño del presidente francés para que aceptara la compra masiva de deuda soberana por parte del BCE y admitiera la emisión de eu-

robos, la canciller Angela Merkel volvió a decir «no». La líder alemana y Nicolas Sarkozy se reunieron con el nuevo primer ministro italia-

no, Mario Monti, y los tres acordaron adelantar las reformas del Tratado de Lisboa en busca de una mayor convergencia fiscal. **Página 48**

Moragues reclama una 'renovación total' del PSIB y celebrar primarias

El ex conseller critica a Armengol y a su equipo por su inmovilismo y por no dar paso a gente nueva

Página 7

Blanco: «No estaré en la primera línea de la política nacional»

MANUEL SÁNCHEZ / Madrid
El que ha sido durante una década el número dos del PSOE más poderoso que nunca haya tenido el partido, José Blanco, anunció anoche que abandona la primera línea política y que no tendrá ningún cargo orgánico tras el 38º Congreso. Eso sí, se mantendrá como diputado, lo que le garantiza seguir como aforado ante las posibles consecuencias judiciales del caso Campeón. **Sigue en página 28**

El Govern balear falseó actas al dar 2,3 millones a Urdangarin

Ex altos cargos declaran a la Fiscalía que Matas lo decidió con el duque de Palma y se simulaban reuniones de la Fundación Illesport para justificar el convenio / Urdangarin será apartado de la agenda oficial si es imputado

EDUARDO INDA
ESTEBAN URREIZTIETA / Madrid
En el principio... (también) fue la falsedad. El Govern balear trucó las actas de las reuniones en las que se

decidió dar a dedo 2,3 millones de euros a Iñaki Urdangarin y a su socio Diego Torres.
La decisión se tomó en una cita no oficial en el despacho de Jaume

Matas a la que acudieron Iñaki Urdangarin y varios colaboradores del entonces presidente balear.
Para dar apariencia de legalidad a la concesión de dinero público se

simuló la reunión de la junta directiva de la Fundación Illesport falsificando las actas. Y, por si fuera poco, tampoco se abrió el preceptivo expediente. **Sigue en página 4**

El Mallorca solo pagará el 5% a los acreedores si baja a Segunda División

Debería volver a Primera en un máximo de 5 años o reanudar los pagos normales

TOMEU MAURA / Palma
El Mallorca sólo amortizará el 5% de la deuda a los acreedores en caso de descenso a Segunda División, aunque debería volver a Primera en un plazo máximo de cinco años o, en caso contrario, estaría

obligado a reanudar los pagos normales, según la propuesta de convenio que se someterá a la aprobación de la Junta General el próximo 13 de diciembre, y a la que ha tenido acceso EL MUNDO.

Páginas 56 y 57

DESCUBRE **Mar de Frades**

Cuando el vino está en el momento óptimo de consumo, un galeón azul aparece en su etiqueta.

Un mar que es vino

Baleares puede sufrir un tsunami peor que el de Indonesia, alertan los expertos

E.M.
Un informe científico elaborado por el Instituto de Hidráulica Ambiental de Cantabria, y dado a conocer ayer en Santander, alerta de que España -en especial Baleares y el Golfo de Cádiz-, podría sufrir un tsunami de magnitud superior al de Indonesia en 2004, que dejó más de 200.000 personas muertas. **Pág. 80**

Cómo poseer los libros que no tenemos

Por PEDRO J. RAMÍREZ
Página 25



Procesado un hombre por encargar a dos sicarios de Barcelona que mataran a otro en Palma **SUCESOS** • Página 13

Ultima Hora

PALMA, viernes, 25 de noviembre de 2011
Año CXVIII. Número 37.585 www.ultimahora.es Con **mujerhoy** 1,20 € Precio: 1,10 €

EL JUEGO DE LOS TRES REYES MAGOS DE LUNES A SÁBADO

Levante los solar tu suerte

Ultima Hora

RED DACIA Y RENAULT DE BALEARES

DEPORTES • Páginas 42 y 43

Aouate cumplirá 100 partidos de Liga con el Mallorca el próximo domingo

Dudú posa con la camiseta que conmemora sus cien partidos.

URBANISMO • Entre las urbanizaciones que se autorizarán están Es Guix, Monport y Ses Fontanelles • Quiere remitir de forma urgente un texto legal al Parlament para activar la iniciativa privada y evitar pagar indemnizaciones **LOCAL** • Página 18

El Govern ultima una ley para urbanizar espacios protegidos por el Pacte

LOCAL • Página 20
El juez Castro debe seguir investigando a Urdangarín, según Anticorrupción

LOCAL • Página 27 y Editorial
Cort aprueba el cambio de denominación de Palma a Palma de Mallorca

SUCESOS • Página 14



El Cuerpo Nacional de Policía se hizo cargo de la investigación.
Un falso revisor del gas roba a una mujer de avanzada edad en Palma

PART FORANA • Página 29
Alcúdia inicia los trámites para que la estación marítima acoja cruceros

DEPORTES • Página 46

Nadal: adiós a la Copa Masters

► **Eliminado**
El mallorquín se despide de Londres tras caer ante Tsonga

► **Objetivo**
Fuera de combate, se centra ahora en la final de la Copa Davis



Nadal, en un descanso del partido que perdió ayer ante Tsonga por 7-6, 6-4 y 6-3. FOTO: DYLAN MARTÍNEZ.

VOLS UNA CASA A... SA POBLA O MURO?

JORNADAS DE PORTES OBERTES AMB DESCOMPTES DE FINS A UV 41%

SA POBLA el 25 de noviembre

25, 26 i 27 de novembre

Serveis immobiliaris **"SA NOSTRA"**

www.bmnviviendas.com
www.sanostra.es

Hoy con Ultima Hora

► **Zona ocio.**
Terrat Pack: El pelotón de la risa.

► **Extra Federación de Golf.**
Cierre del Circuito Hexagonal - Lottusse.

► **Mallorca en Fires**

- Sa Pobla Fira de Tardor.
- Bunyola. II Fira de Sta. Catalina.
- Santa Maria. IX Festa del Vi Novell.

UTENSILIOS DE COCINA DE Ultima Hora

HOY
CACILLO SALSAS

MAÑANA
1'50€ + CUPÓN

SÁBADO 26 de noviembre
Batidor

PUENTE DE DICIEMBRE

SALIDA 7 DE DICIEMBRE • 5 días / 4 noches
Alojamiento y Desayuno • VUELO DIRECTO DESDE PALMA

ESTAMBUL Hotel The City *** **575€**

VIENA Hotel Trend Ananas **** **585€**

Incluye traslados.
Precios por persona en habitación doble. Gastos de gestión 9€.

NAUTALIA
902 811 811 nautaliviajes.com

General Riera, 44. Tel: 971 10 42 86 • Jaume Balmes, 4. Tel: 971 10 47 98



Venda conjunta i inseparable / Ara (Núm. 360, 0,80€) / dBalears (0,40€)

DIVENDRES, 25 DE NOVEMBRE DE 2011

Any LXXXIII / Núm dB 25.214 **1,20€**

ara
ara.cat

La Generalitat activa una pluja de taxes per recaptar diners



Sóller: a punt de caure **P15**



Honors a Maria del Mar **P19**

dBalears

P9

La taxa per obrir un restaurant puja fins als 414 €

La Conselleria de Carlos Delgado ha decidit apujar un 30 per cent les taxes per activitats vinculades al turisme o a l'oferta complementària. Així, el 2012 obrir un restaurant costarà més de 400 euros; una cafeteria, 200; i un bar, 165. •

P18

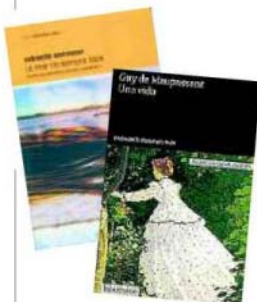

La Setmana del Llibre en Català serà a l'estació Intermodal

Els llibreters han trobat en la Intermodal un nou emplaçament per a la seva fira literària, després que el Consell reduís l'ajuda i descartés la Misericòrdia. •

P8

Crítica de l'OCB per fer pagar als desfavorits les proves de català

Llum verda per tancar [M] el 31 de desembre

El Govern accepta l'ERO en la Televisió de Mallorca. Els 115 treballadors perdran la feina amb la mínima indemnització **P8**



Isern canvia el nom de Palma

El batle de 'Palma de Mallorca' hi vota a favor amb el seu equip de govern. Els conservadors han canviat un nom de dos mil anys. Foto: J. Morey



El Gobierno dice que la asistencia sanitaria a parados está asegurada

EFE MADRID

■ El Ministerio de Trabajo recordó ayer que la ley general de Salud Pública garantiza la asistencia sanitaria a los parados aunque éstos hayan agotado la prestación por desempleo. La citada ley entrará plenamente en vigor el próximo 1 de enero, aunque las comunidades autónomas pueden firmar convenios con el Instituto Nacional de la Seguridad Social para agilizar los trámites, recordó el Ministerio de Trabajo. La aclaración del Ministerio de Trabajo se produce después de que los socialistas hayan denunciado a varios gobiernos regionales, entre

ellos el de Murcia, por dejar sin atención sanitaria a los parados cuando dejan de recibir la prestación por desempleo.

También el secretario general de Sanidad, Alfonso Jiménez, aseguró ayer que la Generalitat catalana no tiene competencias para cobrar a los ciudadanos por cada receta médica, ya que se trata de una medida que afecta a la legislación básica. En este sentido, el conseller de Salud de la Generalitat, Boi Ruiz, aseguró que el «tique moderador» por receta médica no afectará a aquellos colectivos que por cuestiones económicas no puedan pagarlo.



ENERO A bordo con Carlos Roselló
▶ Marcos Ribas y José Ruzafa se pusieron unas gafas de sol para no deslumbrarse durante la sesión a bordo del barco de Carlos Roselló, subcampeón del mundo de clase laser 4.7.



FEBRERO Los reyes del karting
▶ Solo hay que ver la foto para saber que Antonio Martín y Luis Riera, aficionados a la Fórmula1, se divertieron con Miki Monrás, campeón de Europa de 'karting'.



MARZO Locas por James Blunt
▶ Níña Moreno y Aina Torres enloquecieron con el cantante James Blunt, con quien cantaron su archiconocido 'You're beautiful'. «Tuvo mucha paciencia», apunta la presidenta de Apneef.



ABRIL Lección de música con Ressonadors
▶ Marina Puerto no se lo pensó dos veces: cogió el saxo para tocar con Omar Gisbert (que tiene en brazos a Juan Carlos Catalán) y Joan Barbé mientras se elevaba la plataforma del escenario.

Calendario. Continuar ayudando a que la vida de las personas con necesidades especiales sea más fácil es el objetivo del calendario de Apneef, que se presentó ayer en El Hotel de Páchá, empresa que subvenciona esta iniciativa impulsada por Alba Pau. Ayer se pusieron a la venta los almanaques, con los que la asociación confía en poder remontar un año «económicamente difícil».

Un año de solidaridad bisiesta

▶ Simoneta Gómez Acebo, Rafael Amargo y James Blunt colaboran en el calendario de la Asociación de Personas con Necesidades Especiales



Marta Torres
EIVISSA

■ Carmen Boned, presidenta de la Asociación de Personas con Necesidades Especiales de Eivissa y Formentera (Apneef), se enjuga las lágrimas detrás de una columna de El Hotel de Páchá, donde se acaba de presentar el tradicional calendario de la asociación. Carmen, emocionada, confía en que los 4.000 almanaques del bisiesto 2012 (pagados por Páchá y diseñados por Bernat Tatjer, de Milton & Herbert) sirvan para dejar atrás un año «difícil» en el que los apuros económicos les han obligado a renunciar a un gran sueño, su propia sede, (lo que les obligará a devolver subvenciones) y a reducir el personal que atiende a los 124 usuarios de la asociación.



Carmen Boned, Alba Pau e Iria Urgell (en la mesa). JUAN A. RIERA

«Nos quedamos en nuestro despacho de seis metros cuadrados», lamenta intentando componer de nuevo la sonrisa que lucía hace solo unos minutos, antes de la presentación, cuando recordaba algunos de los divertidos momentos vividos durante las sesiones de las fotos que ilustran los doce meses del calendario. El fotógrafo de Diario de Ibiza Vicent Marí y la fotógrafa Romy Querol estaban detrás de la cámara cuando niños y famosos lu-

chaban contra las carcajadas y procuraban poner su mejor cara para el calendario, que cuesta seis euros y se puede comprar en la Plataforma Sociosanitaria, la librería Verdadera, tiendas Páchá y Jack & Jones, entre otros establecimientos. Aunque ayer aún no se habían puesto a la venta, la cuenta del calendario ya contaba con las aportaciones de La Caixa.

Carmen confiesa que está especialmente contenta de contar con algunos ibicencos como protagonistas de las láminas: Carlos Roselló, subcampeón del mundo de clase la-

ser 4.7, Joan Barbé y Omar Gisbert de Ressonadors, dos actores de Foc i Fum y el propietario de Páchá, Ricardo Urgell, con su hija Iria. Además de él han posado con los niños de la asociación el campeón de Europa de karting Miki Monrás, los cantantes James Blunt, Gerard Quintana y Massiel, los arquitectos Jean Nouvel y Josep Ribas, el bailarín Rafael Amargo y la empresaria y aristócrata Simoneta Gómez-Acebo.

«Rafael Amargo vino solo para la foto», alaba Alba Pau, impulsora y alma del calendario desde hace unos años, que tampoco pudo evi-



MAYO Barreras arquitectónicas
▶ Conducir las sillas por el edificio en obras de Jean Nouvel y Josep Ribas no fue fácil. Los arquitectos posaron con ellos dos y Lucas Villacis, que quiso posar con el casco.



JUNIO Bob Esponja y Quintana
▶ El cantante Gerard Quintana se sentó en el suelo para posar con Inés Escandell y Tomás Juan, que solo se quedó quieto cuando empezaron a cantar el tema de la serie 'Bob Esponja'.



JULIO Un truco en el sombrero
▶ Alberto García siempre mira hacia abajo, así que tuvieron que ponerle un sombrero y prometerle una cocacola para que mirara a la cámara en su foto con Marta y Javier, de Foc i Fum.



AGOSTO Maquillando al payaso
▶ Alejandro Díaz y Laura Baena se atrevieron a maquillar y peinar a Joan Gràcia, empresario y componente de Tricicle, en un camerino en el que apenas cabían.

tar ayer emocionarse al recordar a las dos personas a las que este año está dedicado el calendario, Christian Panayides y Bernadette Serrahima, amigos fallecidos recientemente. Alba se recompone rápido,

cuando Toñi Escandell, directiva de Apneef y madre de Aina, una de las protagonistas del mes de marzo, le planta un colorido ramo en las manos y dos sonoros y agradecidos besos en las mejillas.



SEPTIEMBRE Un cojín para Massiel
▶ Al sentarse entre Junior Dosantos y María Martínez, Massiel se dio cuenta de que la niña era casi tan alta como ella, así que pidió un cojín para sentarse antes de cantar el 'Lalalá'.



OCTUBRE Risas con Simoneta
▶ Simoneta Gómez-Acebo no dejó de reír con Ana García, Joel Martínez y Carlos Tur, que no paró quieto hasta que encontró una revista de su gran pasión, los barcos. Después, fue todo sonrisas.



NOVIEMBRE Un famoso muy movido
▶ Cuando en la asociación advirtieron a Rafael Amargo de que Arian era muy movido respondió: «¡Como yo!». Tras eso se sentaron frente a Iván para la foto.



DECIEMBRE Los reyes del 'Fum fum fum'
▶ Al saber que la foto era la de diciembre, Pablo, Neus, Roger y Ricardo e Iria Urgell no se lo pensaron dos veces: empezaron a cantar el tradicional villancico 'Fum, fum, fum'.

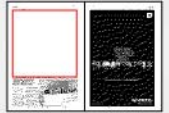

Las mujeres viven más años; los hombres llegan mejor

La esperanza de vida femenina es de 84 años y la masculina de 78,4, pero ellos envejecen en mejores condiciones



Mar Ferragut
PALMA

■ Ellas viven más años, pero ellos viven en mejores condiciones de salud durante más años. La esperanza de vida femenina es de 84 años y la masculina de 78,4, pero las cosas cambian a favor de los varones cuando hablamos de 'esperanza de vida en buena salud'.

"Ellas viven más, pero llegan en peores condiciones de salud y necesitan por ello una atención especial en este sentido", puntualiza Ferran Lluç, geógrafo y uno de los autores del Anuari de l'Envelliment 2011, un grueso volumen de veinte artículos dirigido por la catedrática de la Universitat de les Illes Balears, Carmen Orte, e impulsado por la conselleria de Salud, Familia y Bienestar Social, que fue presentado ayer.

Lluç señaló que existen dos tipos de factores que explican el porqué de esta brecha de género en cuanto a la esperanza de vida y al envejecimiento, que son los factores bioquímicos y los factores socio-culturales. En cuanto a estos últimos, el investigador distinguió dos variables determinantes: los hábitos saludables y los de consumo de tóxicos (alcohol, tabaco y otras drogas). En Balears, destacó, las tasas de consumo de estas sustancias perniciosas son elevadas en comparación con el resto del país, especialmente entre las mujeres, lo

que está provocando que esa brecha se esté reduciendo. Ferran Lluç hizo alusión específica al consumo de tabaco, un hábito que ha crecido notablemente entre la población femenina y que está contribuyendo a que la brecha de vida entre ellas y ellos se reduzca.

En cuanto a los factores positivos, ellas parece que estén más concienciadas pues sus indicadores son mejores, aunque sea levemente en algunos casos, en cuanto a consumo de frutas y verduras; al índice de masa corporal (el 51% de los hombres de más de 65 años sufren sobrepeso frente al 41,53% de las mujeres); y a la práctica de ejercicio. Los hábitos de ejercicio de la población balear que aparecen analizadas son cuanto menos curiosos ya que Balears es la comunidad más sedentaria de España, sólo por detrás de la Rioja, con un 22,13% de la población que no realiza ningún tipo de actividad física. El autor señala que en las islas las posiciones están muy polarizadas respecto al ejercicio porque frente a este porcentaje que pasa del deporte un 41% de los hombres del archipiélago y un 23,5% de las mujeres asegura practicar actividad física intensa.

El investigador animó a fomentar las costumbres saludables para "aumentar así los años de vida, y, lo que es más importante, aumentar los años de vida en buena salud". Junto a Lluç, otros autores del Anuario describieron ayer sus



Macías, Pérez, Lluç, Orte, Amer, Juan y Viñuela en la presentación del Anuari. G.BOSCH

Balears es la segunda comunidad más sedentaria del país con un 22% de población que no hace nada de ejercicio

El 51% de los hombres de más de 65 años tiene sobrepeso; en el caso de las mujeres el porcentaje baja al 41%

artículos. Catalina Juan habló sobre la situación de la dependencia en Palma; M^a Ángeles Pérez describió la evolución de la Llar d'Anicians y Liberto Macías habló sobre

los proyectos de investigación de los alumnos de la Universitat Obrera per a Majors (UOM). Asimismo, Margarita Viñuela, responsable de la Unidad de Curas Especiales y Paliativas del Hospital Sant Joan de Déu, habló sobre el aumento del porcentaje de enfermedades crónicas y oncológicas y destacó la importancia de tratar a las personas mayores de forma específica, ya que las enfermedades se manifiestan en ellas de diferente manera. Viñuela señaló que en el futuro aumentará "exponencialmente" el número de personas dementes en fases muy avanzadas,

algo que puede ser "un gran problema". Subrayó la importancia de que se aumenten los recursos para este tipo de pacientes, ya que va a incrementarse notablemente su demanda y ahora ya en Balears ya estamos "lejos de lo deseable", algo que se traduce en una sobrecarga para las familias.

Tanto Orte como los investigadores presentes insistieron en la necesidad de promocionar la autonomía y velar para que existan los recursos adecuados para las personas mayores, más teniendo en cuenta el inminente envejecimiento de la población mundial.

MALTRATO DE MAYORES

Alertan del aumento de abusos económicos a los mayores

► El Anuari de l'Envelliment dedica un artículo elaborado por Maria Bel Amer Riera al maltrato a la gente mayor, que es "muy invisible" y sobre el que no existen datos en Balears (aunque la OMS calcula que afecta hasta un 35% de la población de más de 65 años). Amer señaló que el agresor suele ser un familiar o una cuidadora (que en muchos casos son personas estresadas, con demasiadas cargas, tendencia a la depresión y aisladas socialmente). En el caso de las víctimas, el perfil suele ser el de mujer con enferme-

dad degenerativa. Los factores de riesgo para las víctimas son el aislamiento social, el agotamiento, problemas económicos y enfermedades, entre otros. La psicóloga señaló que hay muchas variantes de maltrato posibles: desde el físico y el psicológico, hasta la explotación económica, el maltratamiento farmacológico, la negligencia, el abandono, el maltrato social o institucional, y el abuso económico. En cuanto a este último, Amer señaló que se están detectando muchos casos, a través del teléfono o con personas que se presentan en sus domicilios y les intentan engatusar. Por todo ello, esta técnica del Consell señaló que se debería proteger más a las personas mayores contra todo tipo

de maltratos, impulsando una normativa específica de protección (similar a la que protege a la mujer contra la violencia de género) y llevando un registro de los abusos que se cometan.

Amer habló también de las condiciones que propician el maltrato institucional, que es aquel que se produce en las residencias y centros de días, y apuntó al personal poco preparado, sobrecargado de trabajo y con sueldos bajos. Viendo esto, la técnica del Consell fue preguntando sobre cuán nocivo podría ser un recorte de presupuesto en la atención a personas mayores. La autora del artículo señaló que los recortes "no deben afectar a las personas más vulnerables".



Malestar por el cierre indefinido de media planta del hospital



Fotomontaje virtual de la ampliación prevista, frustrada hace varios meses. S. SANSÓ

Manacor

S. SANSÓ

■ El cierre indefinido, desde principios de verano, de la mitad de la planta cuarta del hospital de Manacor y la consiguiente reducción de camas ofertadas para el ingreso, preocupa a la comunidad facultativa del centro, que no entiende el motivo de dicha paralización.

Desde el sindicato médico, se denuncia la acumulación cada vez mayor de pacientes en lista de espera, y la reducción de intervenciones quirúrgicas que todo ello conlleva. En total, el centro comarcal cuenta con casi 250 camas, por lo que el recorte afecta a apro-

LA CIFRA

30 CAMAS

Desocupadas en la cuarta planta

► Entre los ajustes que desde inicios de verano afectan al centro 'manacorí', destaca además de la paralización de la reforma y ampliación del centro, el recorte en camas por el cierre de media planta de ingresos.

ximadamente 30 enfermos.

Por otro lado, la eliminación de la Fundació y el paso del personal hospitalario a estatutario dependiente del Ib-Salut, desde el pa-

sado mes de abril, han hecho que se aplique una reducción de las horas extras que hasta ahora se focalizaban por las tardes, y el posible paso de las 35 a 37,5 horas de trabajo semanales.

Por lo que respecta a los pacientes atendidos durante el año, la cifra roza las 70.000 estancias, con unos 5,5 días de ingreso medio.

Durante su visita al centro de anteayer, tanto la consellera de Salud, Carmen Castro, como el director general del Servei de Salut, Juan José Bestard, aludieron al "ahorro como base, para ajustar los despilfarros y gastos innecesarios. No se puede mantener una cama sin en ella no está previsto que haya nadie".

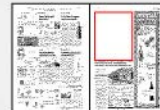

PP y PSOE fracasan a la hora de consensuar una moción contra la violencia de género

► El pleno de Calvià aprueba la creación del Consejo escolar municipal para fomentar la participación de padres de alumnos, profesores y estudiantes

Calvià

I. MOURE

■ Los grupos municipales del PP, en el gobierno, y del PSOE, en la oposición, no lograron ayer consensuar una moción por el Día Internacional contra la Violencia de Género, que se celebra hoy. El texto presentado por los socialistas durante el pleno fue rechazado por la mayoría *popular*, que aprobó en solitario una declaración que toma como referencia la del Consell de Mallorca. Y todo ello, entre reproches varios y acusaciones de falta de voluntad negociadora.

En primer lugar, se debatió durante el pleno la moción socialista, que se encargó de defender la regidora Silvia Cano. El texto del PSOE instaba al equipo de gobierno a impulsar un plan estratégico de igualdad municipal "donde la prevención, detección y actuación en caso de violencia de género" sean prioritarias.

En la propuesta, los socialistas defendieron el restablecimiento de la dirección insular de Igualdad, suprimida esta legislatura, y solicitaron que la directora del

EL APUNTE

MEDIO AMBIENTE

El Ayuntamiento se adhiere al Pacto de los Alcaldes

► Calvià se ha sumado al Pacto de los Alcaldes de la UE que tiene el "compromiso de no sobrepasar los objetivos comunitarios de reducción de las emisiones de CO2".

Institut Balear de la Dona, Manuela Messeguer, "prestigie" el organismo. También pedían que el pleno reclamase al Govern una nueva ley autonómica de igualdad y al Consell, que siga con las ayudas a las víctimas de la violencia sexista.

La regidora de Servicios Sociales, Cristina de León, anunció entonces el voto contrario del PP. Argumentó que el Ayuntamiento no era quién para "determinar la estructura" del Consell o del Govern, al tiempo que sostuvo que Messeguer "no está prestiggiando a la institución".

De León destacó además que el Consistorio es especialmente "sensible" en la protección de la mujer, después de lo cual subra-

yó que, tras desestimar la propuesta socialista, el equipo de gobierno presentaría por vía de urgencia una moción alternativa basada en el texto aprobado por el Consell de Mallorca, que habla del "compromiso" de evitar cualquier tipo de discriminación sexista y de atender las "necesidades" de las víctimas.

En ese punto, Cano justificó el voto en contra del PSOE por considerar que era una moción "llena de ambigüedades" y menos concreta que la que había presentado previamente el Grupo Municipal Socialista.

Consejo escolar municipal

Una propuesta que sí logró salir adelante fue la aprobación inicial del Consejo escolar municipal de Calvià, con el objetivo de fomentar la participación de la comunidad educativa del municipio.

No obstante, el portavoz municipal socialista, Alfonso Rodríguez, lamentó no haber sido consultado durante la elaboración del primer borrador y defendió que la "representatividad de padres y madres de alumnos, profesores y estudiantes debe ser aún mayor" de lo que fija el texto.



SA BASSA

La incomprensible 'falta de novedades' del gerente



Sebastià Sansó
manacor.diariodemallorca@epi.es

► En pleno verano, Rafael Santiso aterrizaba como nuevo gerente de la entonces **Fundació Hospital de Manacor**. A principios de agosto, durante la primera visita de la consellera Castro, el director anunciaba la deuda creciente del centro, al tiempo que invitaba a los medios a visitarle "siempre que querais" para informar de las principales y hacer que la gente y usuarios pudieran conocerle mejor a la persona. Pero de las promesas a los hechos hay ya casi cinco meses. En teoría las entrevistas se posponen "por falta de novedades",

aunque anteayer se disolviera la Fundació y se anunciara que la deuda es ya de **43 millones...**

Contenedores de Lluçmajor en Manacor

► Otro expediente X es el que se distribuye por la zona del **complejo comercial de s'Estació** de Manacor, donde sin aparente sentido hay numerosos contenedores de plástico y cristal, grafiados con el escudo y el nombre del ayuntamiento de Lluçmajor.

Felanitx, otro alcalde 'estadounidense'

► Con el nombramiento como vicepresidente de la Fundación Colón, **Biel Tauler** se une a la alcaldesa de Petra, **Caterina Mas**, como nuevo alcalde 'estadounidense'.



La sectorización de Atenció Primària no gusta a los sindicatos sanitarios

La sectorización de la Atenció Primària o, lo que es lo mismo, la división de Mallorca en cuatro grandes zonas sanitarias incluyendo primaria y especializada, propuesta por el director general del IB-Salut, Juan José Bestard, ha conseguido unir en las críticas a dos sindicatos tan dispares como la FSP-UGT y el Sindicato Médico. Ambas organizaciones sindicales sostienen que el plan no se aprobó en la Mesa Sectorial de Sanitat, tal y como se recogió en el BOIB, y acusan a Bestard de mentir.



Juan José Bestard.



L'APUNT

El PSM vol dur el gerent d'IB3 al Parlament

La coalició PSM-IV-ExM ha demanat que el Parlament avalui el gerent d'IB3, Francisco de Borja Rupérez, i la directora de l'Institut Balear de la Dona, Manuela Messeguer. La formació vol comprovar si és vera que Borja Rupérez no entén el català i ha falsejat el seu currículum i que Messeguer sovint no va a treballar. Els econacionalistes dubten que "siguin les persones idònies per als càrrecs que ocupen" i els insta a passar comptes a la Cambra "d'acord amb allò que disposa la Llei del bon govern". La norma preveu que el Parlament pugui demanar la compareixença d'alts càrrecs per donar-los el vistiplau. • Efe



El PSOE pide que el bus de Sant Miquel pare en el hospital

REDACCIÓN EIVISSA

■ El grupo PSOE-Pacte del Ayuntamiento de Santa Eulària ha presentado una propuesta de acuerdo para el próximo pleno con el fin de que el Consell modifique el trayecto del autobús que une Sant Miquel y Santa Gertrudis con Eivissa, de forma que los ciudadanos de ambas poblaciones puedan llegar con más facilidad al hospital de Can Misses. En la actualidad el autobús para frente al parque de la Paz, por lo que los

usuarios deben tomar un segundo autocar para llegar hasta el centro sanitario. El grupo de la oposición explica que con su propuesta el recorrido no se alarga ni en tiempo ni en kilómetros y «de hecho es el mismo que hacen durante el verano la mayoría de estos autobuses», según indica en una nota de prensa remitida ayer. Los concejales progresistas señalan que esta medida servirá también para «aligerar la presión de tráfico que sufre la isla».



Gonzalo García: «Gracias a todos y perdonad por el susto»

► El jugador del Sa Bodega que sufrió un paro cardiorrespiratorio abandona la UCI del hospital

PACO MURILLO EIVISSA

■ Gonzalo García, jugador del Sa Bodega de la 2ª Autonómica de baloncesto que el pasado lunes sufrió una parada cardiorrespiratoria mientras entrenaba con sus compañeros en el Poliesportiu Insular Sa Blanca Dona, quiso ayer transmitir un mensaje de agradecimiento a sus compañeros de equipo y a todos los que le atendieron. «Gracias a todo el mundo y perdonad por el susto», le dijo a Marc Guarro, su mejor amigo y también integrante del equipo, que estuvo en Mallorca y que se lo trasladó al resto de miembros de la plantilla del conjunto de Vila.

El pívot pitiuso abandonó ayer la Unidad de Cuidados Intensivos del hospital Son Espases, en Palma, y fue trasladado a planta para continuar con su recuperación.

Tres días después de haber sido intervenido quirúrgicamente para aplicarle un cateterismo, el baloncestista ibicenco sigue evolucionando favorablemente, aunque se desconoce cuándo recibirá el alta médica.

Sus compañeros de equipo tienen previsto celebrar con él que afortunadamente todo quedó en un susto. «Si podemos iremos a recibirlo y si no seguro que organizamos una cena o algo», comentó un integrante de la plantilla que ha actuado de portavoz.

Diario de Ibiza trató de hablar con el jugador operado, pero los médicos no lo autorizaron ya que recomiendan que permanezca lo más ajeno posible a todo lo que está sucediendo a su alrededor, para evitar emociones y sobresaltos que compliquen su delicado estado de salud.

CÉSAR RAMOS

«En el deporte y en la vida diaria los infartos son impredecibles»

► César Ramos, doctor responsable del gabinete de medicina deportiva del Consell Insular de Eivissa, aseguró ayer que las paradas cardiorrespiratorias suceden «en el deporte igual que en la vida diaria». «Le puede pasar a cualquier persona que tenga una patología de base. Es algo impredecible. Puedes hacerte una exploración a las 10 horas y que a las 11 te dé un infarto», dijo. Ramos afirmó que los compañeros de Gonzalo García «actuaron correctamente». «Siempre hay que intentar hacer una reanimación cardio-pulmonar básica hasta que llegue el personal sanitario». Además también manifestó que el Polideportivo Sa Blanca Dona está preparado para este tipo de incidentes al contar con desfibrilador. P. M. EIVISSA

EL APUNTE

PROFESOR DE INSTITUTO
García imparte clases de Historia en el IES Santa María

► Gonzalo García juega a baloncesto en sus ratos libres, pero su oficio es el de profesor de Historia en el IES Santa María de Vila. Además, también es aficionado al teatro y actúa con el grupo Los Otros.



Gonzalo García en una imagen de su archivo personal. D. I.

La intervención a la que ha sido sometido el jugador iba destinada a desobstruir una de las arterias del corazón. Le han implantado un 'stent', un dispositivo metálico con el que se consigue apuntalar la arteria coronaria para que no se vuelva a atascar y el riego sanguíneo al corazón sea el adecuado.

Por el momento se desconoce si el baloncestista podrá volver a jugar, al menos en el nivel de exigencia que puede requerir cual-

quier competición, incluso de carácter *amateur*.

Junto a García han estado en todo momento sus padres, otros familiares y Guarro. Ambos son compañeros de equipo en el Sa Bodega de 2ª Autonómica, equipo en el que empezaron la temporada pasada: «No sé si podrá volver a jugar o no, pero conociéndolo estoy convencido de que seguirá haciendo deporte, aunque sea más tranquilo», explicó Guarro.



Las ortopedias han dejado de dar gratis su material por los impagos del Govern

► Desde hace una semana entregan una factura para que el cliente vaya a reclamar al Ib-Salut

F. GUIJARRO PALMA

■ La lista de afectados incluye desde personas que han padecido una amputación y precisan de una prótesis a menores con parálisis cerebral infantil que necesitan una silla de ruedas especial o a los accidentados. Desde hace una semana, las empresas de ortopedia de las islas se niegan a entregar gratis su material y exigen el pago a los clientes, a los que se entrega la correspondiente factura para que vayan a reclamarla al Ib-Salut, según señala el presidente de la asociación de que las agrupa, Juan Tomás Mira. La causa de esta postura es bien simple: desde hace prácticamente un año, el Govern balear no paga a este colectivo, al que se adeudan ya algo más de tres millones de euros.

El presidente de la asociación de ortopédicos de Balears asegura que la situación se ha convertido en insostenible para la veintena de establecimientos existentes en las islas, todas ellos empresas familiares con plantillas que en la mayoría de los casos no superan los seis trabajadores.

Juan Tomás Mira reconoce que las reacciones que están teniendo los clientes cuando se les reclama el pago de esos materiales "no están siendo amables, e incluso en algún caso son muy malas, con actitudes groseras" en contra del empresario, dado que el Ib-Salut sigue informando que el convenio por el que esos productos se debían entregar sin coste se mantiene en vigor, pese a que la asociación lo ha declarado temporalmente en suspenso hasta que haya cobrado.

Hay que tener en cuenta que la mayoría de los productos que se adquieren en estos establecimientos tienen un coste de 100 a 300 euros, pero también hay casos en que el precio puede llegar a los 3.000 o incluso los 6.000 euros, según destaca el presidente de la citada patronal, un desembolso que puede ser muy difícil de asumir en un momento en que muchas fa-



Sanidad adeuda las facturas de un año a las ortopedias de las islas. M. MASSUTI

La patronal del sector acusa al Ib-Salut de tener pendientes las facturas de los últimos doce meses

El coste de algunos materiales de ortopedia puede alcanzar precios de 3.000 y hasta 6.000 euros

milias han visto como sus ingresos se han recortado, especialmente en el caso de aquellas que se han visto afectadas por la pérdida del empleo de alguno de sus miembros.

Endeudarse para sobrevivir

Pese a reconocer el problema que se genera a los clientes, el presidente de los ortopédicos señaló que las empresas ya no podían seguir entregando su producto sin tener a cambio ningún ingreso económico, dado que hace un año que no perciben ninguna cantidad del Ib-Salut, lo que les

EL DATO

Las farmacias reciben cobros mensuales

► Desde el Colegio de Farmacéuticos de Balears se indicó que el Govern mantiene con el sector una deuda de tres meses, equivalente a unos 52,4 millones de euros, una vez que se han iniciado pagos mensuales para evitar que la anterior siga creciendo. Así, desde esta entidad se espera que a finales de noviembre se produzca un nuevo abono, correspondiente a las facturas de un mes.

En cualquier caso, se destacó que en los presupuestos de 2012 se ha fijado un gasto farmacéutico de 201 millones de euros, una cifra que se califica de "muy ajustada" para cubrir los costes del próximo ejercicio, lo que implica que no se ha incluido en esa partida la liquidación de la deuda anteriormente señalada. F.G. PALMA

está obligado a recurrir a los préstamos bancarios para poder pagar a sus empleados y a sus proveedores.

Juan Tomás Mira se manifestó especialmente molesto por el hecho de que desde el Ib-Salut se sigue optando por no facilitar al sector ni tan siquiera un calendario de pagos para así poder recurrir a las entidades financieras para negociar nuevos créditos. Así, acusó al Ejecutivo de José Ramón Bauzá de mantener cerradas todas las puertas de la negociación, al no aceptar la reunión que se viene reclamando para tratar este tema.

El presidente de los ortopédicos isleños subrayó que la deuda que el Govern tiene con su sector apenas supone un 0,23% del presupuesto del Ib-Salut para el próximo año, lo que en su opinión hace aún más incomprensible que se esté poniendo en peligro de esta forma la viabilidad económica de la veintena de empresas antes señalada.



PALMARIO

Hartos de Guardia Civil frente a Emaya



Josep Capó
palma@diariodemallorca.es

► Lo pueden decir más alto, aunque no más claro. Los miembros del comité del área de Medio Ambiente de Emaya están "hartos de ver coches de la Guardia Civil frente a las oficinas de la empresa" por "las mangurrinadas" de los anteriores directivos "y que no haya consecuencias". Por ello, el representante de los trabajadores de recogida y limpieza, Julián Sánchez, afirmó no estar "dispuesto a pagar por lo que otros han roto". Sánchez hacía alusión a la denuncia del convenio colectivo que ha hecho la empresa de forma unilateral. Dijo que estaban dispuestos a negociar, aunque para ello primero debe cesar lo que consideran la campaña de acoso que ha puesto en marcha la dirección.

Cien millones para canalizaciones

► Para el presidente de la compañía que suministra el agua y recoge la basura de las calles de Palma, Andreu Garau, no hay tal campaña de desprestigio hacia los trabajadores sino, pura y simplemente, la explicación de la "cruda realidad" de cómo se encuentra la empresa económicamente. El área de Medio Ambiente (recogida y limpieza) es deficitaria en 8 millones anuales y además es urgente invertir 14 millones al año -unos 100 en los próximos 8 años- en la puesta a punto de las redes de suministro, con el fin de garantizar que llegue agua de calidad a los domicilios.

¿Privatización?

► Todo lo anterior se suscitó en el pleno a raíz de una moción presentada por los socialistas en la que se pretendía "arrancar" del equipo de gobierno el compromiso de que no va a privatizar la sección de aguas. El PP votó en contra, aunque el presidente de Emaya manifestó que todas las actuaciones de gestión que se proponen se basan en el mantenimiento del carácter público de la compañía. Una afirmación que no convenció al concejal socialista Andreu Alcover, quien hizo la siguiente reflexión: si Medio Ambiente pierde 8 millones y la empresa tiene 2,5 de superávit, ello quiere decir que la sección de aguas obtiene un beneficio de alrededor de diez ¿Cuánto estarían dispuestos a pagar en el mercado por una parte de la empresa saneada y que obtiene un beneficio anual de 10 millones?

Como sardinas en los buses de la EMT

► La de los trabajadores de Emaya no fue la única protesta de empleados municipales en el pleno de ayer. El comité de empresa de la EMT también desplegó sus pancartas en el salón de sesiones para protestar contra la actual dirección. Su presi-



B. RAMON.

El presidente del comité de empresa de la EMT, Andrés Rodríguez, con otros sindicalistas.



B. RAMON

La nueva concejala Guadalupe Pulido.

dente, Andrés Rodríguez, dijo que los ciudadanos, con las subidas del 23 por ciento de las tarifas y el recorte de servicios y frecuencias, "se sienten estafados porque les dan menos por más". Criticó la sobrecontratación de cargos directivos - "tenemos tres jefes de recursos humanos, dos de ellos puestos por el PP, y tres abogados"- mientras en algunas líneas los usuarios "deben ir como sardinas".

Por el momento, la reivindicación de los vecinos de Son Roca para recuperar la conexión con Son Espases, sigue sin ser atendida, aunque el representante vecinal, Antoni García, está convencido que nos encontramos en el inicio de "una buena amistad" con el alcalde Isern.

No garantizan el retorno a Corea

► Si bien el teniente de alcalde de Urbanismo, Jesús Valls, rectificó y ya no tiene dudas de que el solar de Mar i Tierra de es Jonquet está incluido en el ámbito de actuación de la declaración de Bien de Interés Cultural (BIC) y en el futuro Plan de Especial de Reforma Interior, aún no tiene tan claro que los propietarios del bloque XII de Corea puedan volver a sus casas en el mismo edificio rehabilitado. Mientras, 12 de los 19 propietarios que confiaron con el Ayuntamiento y que han manifestado su voluntad de volver al bloque XII continúan en la incertidumbre provocada por la Administración municipal, como si de un mal casero se tratara.

Guadalupe Pulido regresa

► Ayer se produjo la primera sustitución en Cort del actual mandato. Guadalupe Pulido, que fue concejala del PSOE en la recta final con Aina Calvo, es desde ayer nuevamente miembro de la Corporación en sustitución de Joan Mateos. Tomó posesión en un pleno al que no asistió por encontrarse de viaje el teniente de alcalde de Turismo, el también pluriempleado Álvaro Gijón.



Agenda

Palma

TEATRO

► Representación de la obra **"La Bateau Lavoir de Picasso"** por la compañía *The Ik*, hasta el 27 de noviembre en la Sala Mozart del Auditorium **H** a las 21.00 horas **P** de 20 a 30 euros.

ESPECTÁCULO

► Estreno del nuevo espectáculo **Terrat Pack**, con Buenafuente, Corbacho, Morgade y Romero, hasta el 27 de noviembre en Trui Teatre **H** a las 22.00 horas **P** de 30 a 40 euros.

CONFERENCIA

► Curso de Pensamiento y Cultura Clásica: **"Prendre's la vida amb filosofia: una actitud per a temps de crisi"**. El profesor de filosofía griega de la UIB, Francesc Casadesús, disertará sobre **"És encara la filosofia un camí per a la felicitat?"** en Caixa Forum, Plaza Weyler, 3 **H** a las 19.30 horas **P** entrada gratuita.

TEATRO

► La compañía **Tic Teatre** representa la obra **"Prova"**. Teatre Municipal Xesc Forteza, Plaça Miquel Maura, 1 **H** a las 21.00 horas **P** entre 12 y 14 euros.

CONFERENCIA

► Conferencia a cargo de **Camilo José Cela Conde** bajo el título **"El arte en el cerebro"**. Sala de actos del Hospital Son Llätzer **H** a las 14.00 horas.

CONCIERTO

► Concierto de la **Orquesta de Corda Acadèmia 1830**. Iglesia de Sant Felip Neri **H** a las 20.30 horas **P** 2 euros.

TEATRO

► Ciclo **Red de Teatros Alternativos**. La compañía Provisional Danza, representa **"Ni ogros ni princesas"**, hasta el 27 de noviembre en el Teatre del Mar **H** a las 21.00 horas **P** 14 euros.

MÚSICA

► Actuación de **Jaime Anglada**, en la que donará una guitarra. Hard Rock Café Mallorca, Paseo Marítimo **H** a las 23.00 horas.

INFANTIL

► La compañía Teatro Arbolé, presenta su espectáculo infantil de **titelles "La gata con botas"**, hasta el 27 de noviembre en Teatre Sans **H** a las 19.00 horas.

MONÓLOGO

► **"Yo, Odiseo"**, monólogo basado en el poema de Homero "La Odisea" interpretado por Rodo Gener. Club Diario de Mallorca (Polígono de Levante) **H** a las 20.00 horas **P** entrada gratuita.

CONCIERTO

► Actuación de la **Banda Municipal de**

PALMA



MÚSICA

Concierto

► **Jazz Voyeur Festival**. Actuación de **Christopher Cross**. Presentará las canciones de su nuevo trabajo *Doctor faith*, dedicado a Joni Mitchell. Durante el concierto desgranará las mejores canciones de su carrera artística. Cross fue una de las estrellas más grandes de los años 80, ganador de un óscar y cinco grammy. Teatre Principal **H** a las 21.00 horas **P** de 20 a 35 euros.

Música de Palma. Conservatorio de Música **H** a las 19.30 horas **P** gratuito.

DOCUMENTAL

► Proyección del documental **"Centroamericano. 10 anys de Treball Solidari"** de Núria Abad. Centro de Cultura Sa Nostra **H** a las 19.30 horas.

EXPOSICIÓN

► Inauguración de la exposición de **Cicilia Segura** "Vibratio" y de **Fernando Sinaga** "A ras de suelo". Casal Solleric **H** a las 20.00 horas.

HUMOR

► "Esperame en el cielo, corazón" con **Diabéticas Aceleradas**. Sa Botiga de Buffons **H** a las 22.30 horas.

PUBLICACIÓN

► Presentación del libro **"La mar no sempre tapa"** de Sebastià Bennàsar y **"Jo vull una estàtua equestre"** de Gabriel Galmès. Libreria Embat **H** 19.00 horas.

MÚSICA

► Actuación musical de **Alejo Stivel**, cantante de *Tequila*. La Movida Café Concierto **H** a partir de las 23.00 horas.

Part forana

BÚGER

CONCIERTO

► **Encontre Internacional de Compositors**. Concierto de **S'ensemble**. Fundació ACA. Son Bielí **H** a las 21.00 horas.

CALA MILLOR

CONCIERTO

► **"Nadal Flamenc"**, a cargo del Coro

Rociero *La Giralda*. Sa Màniga **H** a las 21.00 horas **P** 5 euros.

MANACOR

TEATRO

► Representación de la obra teatral **Acorar**, de Produccions de Ferro. Teatre **H** a las 21.00 horas.

MÚSICA

► Cicle d'Activitats Culturals.

Concierto a cargo de Andreu Riera, piano y José Manuel Álvarez Losada, violín. S'Agrícola **H** a las 20.30 horas.

MANCOR DE LA VALL

FERIA

► **IX Fira de l'esclata-sang y de la muntanya**. Nit de foc amb els dimonis **H** a las 22.30 horas.

ALCÚDIA

CONCIERTO

► **Euroclassics** presenta **"Les 8 estacions"** obras de Vivaldi y Piazzolla. Auditori **H** a las 20.00 horas **P** 15 euros.

ARTÁ

TEATRO

► Representación de **Tennessee**. Teatre **H** a las 20.30 horas **P** 10 euros.

SANTA MARIA

CONCIERTO

► Concierto pedagógico musical a cargo de **Ofrena Musical**. Ses Cases des Mestres **H** a las 20.00 horas.

CAPDEPERA

TEATRO

► **El judici de Matei Visniec**, por *Es Mussol Teatre*. Teatre **H** 21.00 horas.



SANT LLORENÇ ► SANIDAD

El tejido asociativo exige al Ib-Salut un PAC y refuerzos en el servicio de pediatría

Un solo médico pasa consulta a 1.328 niños de 0 a 14 años

GUILLEM MAS

Diferentes asociaciones del municipio han exigido al Ib-Salut la construcción de un PAC y el refuerzo del servicio de pediatría, ya que en la actualidad unos 1.328 niños de 0 a 14 años de los tres núcleos dependen de la consulta de un solo médico especialista.

El subdirector asistencial de Atención Primaria, Fernando García y la responsable de enfermería Laura Frontera, se entrevistaron con la teniente de alcalde María Galmés, el regidor de Sanidad, Joan Santandreu y representantes de varias entidades para conocer las deficiencias sanitarias de Sant Llorenç.

La exigencia de un PAC se argumentó por



Frontera y García atendieron a las asociaciones.

las molestias de tener que desplazarse hasta Son Servera, con la consiguiente saturación de las urgencias del hospital comarcal de Manacor.

Además se solicitó también más pediatras ya que un solo profesional tiene en cartilla a

1.328 niños de todo el municipio realizando visita solamente unos días a la semana. También se pidieron explicaciones sobre las ayudas de los pañales a los discapacitados, la falta de profesionales y la mejora de las listas de espera.



El Govern se olvida de incluir los sueldos de los institutos de Maó en los presupuestos de 2012

El 'despiste' afecta a unos 300 maestros y el PSOE atribuye este «error» al «poco rigor» del ejecutivo de Bauzá

PF.

El proyecto de presupuestos para 2012 que recientemente ha presentado el Grupo Popular en el Parlament balear no incluye «partida alguna» para los gastos de personal docente de los tres institutos de Maó. Un pequeño «olvido» que Cristina Rita, diputada autonómica del PSOE, no ha dudado en atribuir «a la poca rigurosidad» con la que el Govern de Bauzá «ha elaborado las cuentas».

Porque de que finalmente se incluya o no esta partida en los presupuestos depende el sueldo de los cerca de 300 maestros que actualmente trabajan en los Institutos de Educación Secundaria (IES) Joan Ramis i Ramis, Pasqual Calbó y Cap de Llevant. «Se han redactado muy rápido y, además, también están repletos de inexactitudes», denuncia una Rita que ya ha anunciado que presentará «una enmienda» a éstos antes del próximo 1 de diciembre con el objeto de subsanar «este error de bulto. Están muy mal hechos y se tienen que corregir», insiste.

También las 'escoletas'

La diputada autonómica del PSOE sustenta sus palabras en el otro «gran despiste» que ha tenido el ejecutivo de José Ramón Bauzá al haberse olvidado también de incluir en estos presu-



La diputada autonómica del PSOE, Cristina Rita, piensa que el Govern ha cometido «un error de bulto».

puestos una partida «para las escoletas» y que demuestra, de nuevo, su «falta de rigurosidad». El conseller de Educació, Cultura i Universitats, Rafael Àngel Bosch, ya ha anunciado que su grupo presentará una enmienda a los mismos por este motivo. Además, éste será interpelado en el próximo pleno por el diputado del PSM-Més per Menorca, Manel Martí, que se interesará «por la falta de calefacción en las escoletas. ¿Es una prioridad o simplemente algo prescindible?, ironiza.

El PP quiere ampliar la cobertura social de las familias monoparentales

El diputado autonómico del Partido Popular, Alejandro Sanz, presentó ayer una enmienda ante la Comissió d'Assumptes Socials i Drets Humans para que el Parlament inste al Gobierno

español a modificar la ley de protección a las familias numerosas para regular, a nivel estatal, el concepto de familia monoparental.

«Este problema se tiene que afrontar desde una regulación más global», aseguró Sanz, que también votó en contra de la proposición no de ley de los socialistas para la dotación de un título o carné de familia monoparental de Balears al entender que se trata de una «acción partidista» porque éstos hicieron caso omiso a esta problemática durante toda la pasada legislatura. «Ningún gobierno del PSOE ha llevado a cabo actuación alguna para hacer efectiva esta declaración», sostiene quien considera que ésta no es la solución al problema porque se crearían «17 carnés diferentes, uno por cada comunidad autónoma, con el consiguiente caos legal».

Otros acuerdos

TURISMO

El PSOE plantea destinar el Pla Oci al traslado de pacientes

El Grupo Socialista presentó ayer en la Comissió de Turisme una proposición no de ley en la que instaba al Govern balear a mantener el Pla Oci 60, que permite a los jubilados balears viajar entre islas a un precio reducido, o, al menos, destinar la partida existente a este fin al pago de los billetes de avión para el traslado de pacientes del IB-Salut. Una propuesta que, sin embargo, fue rechazada por la oposición de los representantes del Partido Popular.

MUNICIPIOS

El Fondo de Cooperación Local se mantiene en 2012

El Govern balear ha conseguido una partida en los presupuestos de 2011 para saldar los pagos pendientes del Fondo de Cooperación Local y se ha comprometido a mantener, el próximo año, «lo mismo», según anunció el diputado del PP, Alejandro Sanz, ayer durante la sesión de la Comissió d'Assumptes Institucionals i Generals. «El actual equipo de gobierno es sensible a las dificultades económicas de los municipios a pesar de que el anterior no dejara ni un euro», aseguró éste.

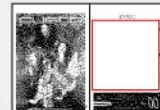

La estrategia catalana contra la crisis

Todavía faltarán mil millones

• El Govern venderá edificios y empresas, pero el objetivo de déficit aún no está garantizado

• El nuevo líder de ERC se muestra dispuesto a arrimar el hombro para superar la crisis

• Mas-Colell asegura que el sacrificio del 2012 no será tan duro como el de este año



NINOT

TONI BATLLORI



LA CRÓNICA

Jordi Barbeta
Barcelona



Pese a todos los sacrificios y recortes en el gasto anunciados por el presidente de la Generalitat, Artur Mas, para que Catalunya cumpla el año que viene con el objetivo de déficit exigido por la Unión Europea y comprometido por el Gobierno español, al Govern todavía le faltarán alrededor de mil millones para cerrar el año con un déficit del 1,3% del PIB, lo que obligará, si el panorama no cambia, a tomar más medidas de ajuste.

Como se anunció el martes, los recortes afectarán especialmente a los trabajadores públicos, al precio de los medicamentos, al transporte, a los carburantes, al canon del agua, etcétera, pero con todos estos sacrificios el Govern de la Generalitat sólo ahorrará mil millones de euros. Existe otra partida de ingresos previstos, la venta de activos, especialmente inmuebles que son propiedad de la insti-

tución. Aunque no está el mercado inmobiliario en un momento de grandes alegrías, los técnicos del Govern ya han adjudicado la venta por lotes de las joyas de la corona -edificios entre otros en el paseo de Gràcia y en la Gran Vía de Barcelona-. Este año ya se han recaudado 550 millones con la venta. La recaudación para el 2012 se calcula que ascenderá a 800 millones.

Así pues, con mil millones probables de recortes y 800 por la venta de edificios, la Generalitat libera 1.800 millones. Para cumplir el objetivo de déficit, no se puede superar la cifra de 2.740 millones, y para conseguirlo, la Generalitat debería ahorrar 2.668 millones. Entre esta cifra y los 1.800 calculados a priori hay una diferencia de 868 millones, y eso en el caso de que no hubiera ninguna desviación a la baja en la venta o en el ahorro con los recortes. ¿De dónde va a sacar la Generalitat lo que falta?

Hay una segunda venta de activos pendiente más difícil de calcular. Son empresas públicas que se están tasando ahora mismo, en-

tre ellas Túnel del Cadí o Tabasa. Las fuentes consultadas de la Generalitat admiten que estas privatizaciones supondrán una importante fuente de ingresos, tal como se ha previsto con ICF Equipaments, pero en ningún caso cubrirán los casi mil millones que

faltan. Habrá otros aumentos de tasas que ya figuran en el anteproyecto de medidas fiscales y financieras en poder del Consell de Treball Econòmic i Social, que preside el ex conseller Josep Maria Rañé. El Govern pretende crear siete nuevas tasas, algunas

de ellas de cierta importancia, como el ya conocido canon del agua. En total la previsión es recaudar 95 millones de euros por todos los conceptos. Las tasas no son reconocidas como tributos, sino como el pago del coste de un servicio de la Administración. Al-

Pajín mete cizaña antes de irse

■ Desde el ministerio que aún dirige, Leire Pajín aseguró ayer que la Generalitat no tiene competencias para cobrar a los ciudadanos por cada receta médica, tal como quiere aplicar el Govern. El secretario general del Ministerio de Sanidad, Alfonso Jiménez, cree que la propuesta del conseller Boi Ruiz de introducir alguna "barrera de acceso" para evitar un posible abuso del sistema sanitario no puede llevarla a cabo el Ejecutivo catalán, porque toca legislación básica, que sólo puede

ser modificada por el Estado. Aseguró que si el Govern "lo que pretende es cobrar una cantidad fija por cada envase de medicamentos cuando se retire de la farmacia, (entonces) no es competente -insistió- para tomar una decisión de esas características" y que sólo puede decidir el Gobierno central. Jiménez recordó que el copago sanitario ya existe en la actualidad a través de la aportación de los ciudadanos activos, por lo que en todo caso, habría que modificarlo.

La recaudación en el 2012 por la venta de las 'joyas de la corona' se calcula en 800 millones

gunas partidas de este ámbito adquieren importancia, como los 25 millones que se calcula que ingresará la Administración catalana por los "servicios personales y materiales en el ámbito de la justicia". Observando la creación de tasas nuevas, se llega a la conclusión de que la Generalitat está literalmente buscando dinero de debajo de las piedras.

CONTINÚA EN LA PÁGINA SIGUIENTE >>>



Programa de atención y tratamiento de las víctimas

CASOS DE VIOLENCIA DE GÉNERO ATENDIDOS EN 2011

NÚMERO DE VÍCTIMAS	EDAD	TIEMPO MEDIO DEL MALTRATO
Maltrato físico y psíquico 297	De 16 a 30 años 124	Puntual 12 De 5 a 10 años 63
Maltrato psíquico 126	De 31 a 40 años 173	Menos de un año 36 Más de 10 años 69
Agresiones sexuales 10	De 41 a 50 años 112	De 1 a 3 años 90 No consta 137
Sin datos 32	Más de 50 años 39	De 3 a 5 años 58
	No consta 17	

CARACTERÍSTICAS DE LAS MUJERES ACOGIDAS

PROCEDENCIA	NIVEL DE ESTUDIOS	SITUACIÓN A LA SALIDA DEL CENTRO
Eivissa 25	No sabe leer ni escribir --	Con la familia de origen 4
Pueblos 16	Sabe leer 1	Domicilio anterior sin pareja 7
Fuera de la CAIB 1	Primaria 15	Derivación a otra casa --
Mallorca --	Graduado Escolar --	Destino desconocido 12
Formentera --	Secundaria/FP/Bachillerato 16	Piso RMI y RAI 4
Sin domicilio --	Universitarios 4	Piso y trabajo 5
	Sin datos 6	Vuelve con la pareja --
		No ha salido 3
		Piso ibavi --
		Otros 7

Fuente: Oficina de la Dona

INFOGRAFIA ▶ RMP



La Oficina de la Dona ha atendido este año a 101 mujeres maltratadas más que en todo 2010

► La coordinadora de la Oficina, Olga Guerra, señala que el incremento se debe a que el juzgado de Violencia de Género ha empezado a enviarles los casos que se denuncian ► Ninguna mujer maltratada alojada en los pisos de acogida del Consell de Eivissa ha regresado con su agresor

MARTA TORRES EIVISSA

La Oficina de la Dona ha atendido, en lo que va de año, a 101 mujeres maltratadas más que en todo el año pasado, según aseguró ayer la coordinadora de este servicio, Olga Guerra, durante la presentación de los actos del Día Mundial contra la Violencia contra las Mujeres, que se conmemora hoy, según recordó la consellera insular de Bienestar Social, Mercedes Prats.

Guerra explicó que este incremento (que supone un 27,74%) se debe a que este año el Juzgado de Violencia de Género comunica de forma inmediata a la oficina los casos de malos tratos que se denuncian. La coordinadora señaló que es una petición que había hecho la oficina y a la que el juez a cargo de este juzgado y decano de Eivissa, Juan Carlos Torres, accedió. «Esto hace posible que el mismo día en que se dicta una orden de protección podamos llamar a la mujer, si no es ya usuaria de la oficina, y ofrecerle todos los servicios de que disponemos», indicó Guerra, que por este motivo insistió en que el incremento de casos atendidos es «positivo». La coordinadora de la Oficina de la Dona señaló que después de este acuerdo con la justicia, estaría «encantada» de que en el turno de oficio hubie-

ra abogados específicos para los casos de malos tratos.

Guerra destacó que hasta el 15 de noviembre de este año se han atendido a 465 mujeres víctimas de malos tratos a través de la oficina, 101 más que en todo 2010, y que 297 de ellas (un 63,87%) sufrieron agresiones físicas y psíquicas. La coordinadora señaló que en 126 casos los malos tratos fueron exclusivamente psíquicos. «Nos parece poco», indicó. Guerra insistió en que aún queda concienciar a la gente de que no solo son malos tratos los físicos. Tanto ella como la consellera recordaron que la campaña de este año del Ministerio de Sanidad tiene por objetivo «reforzar la idea de que la violencia psíquica también se puede denunciar».

10 años aguantando

El 63,9% de las mujeres atendidas tenían menos de 40 años y una de cada cuatro no había cumplido los 30, según los datos de la memoria de la Oficina de la Dona. Un total de 36 mujeres pidieron ayuda durante el primer año de malos tratos. Sin embargo, 69 se decidieron a dar el paso después de 10 años sufriendo esta situación. Este servicio ha brindado alojamiento en los pisos de acogida a 42 mujeres y 16 niños, que han permanecido en ellos una media



Mercedes Prats y Olga Guerra, ayer, en el Consell. JUAN A. RIERA

de 37 días. La mayoría de ellas (35 mujeres y 12 menores) tuvieron que ingresar en estas viviendas de urgencia, es decir, que no podían regresar a sus casas hasta estar seguras de que no se encontrarían allí con su agresor. Más de la mitad de estas 42 mujeres no habían cumplido los 30 años (un total de 22) y eran extranjeras (25 de ellas). Guerra señaló que estas últimas necesitan ayuda «porque muchas de ellas no tienen una red familiar o social en la que apoyarse». De la misma manera, indicó que buena parte de las mujeres atendidas (22) no tenían trabajo. «Las que pueden pagar un alquiler están poco tiempo en los pisos», indicó.

La coordinadora de la Oficina de la Dona se mostró contenta por que este año, por primera vez, ninguna de las mujeres volvió con su agresor tras salir de los pisos de acogida. «Es un dato fantástico. El número de mujeres que regresan con ellos es siempre mínimo, pero este año es fantástico. Está muy bien porque significa que salen reforzadas. El objetivo es que sean independientes emocionalmente», indicó.

Por el programa de atención psicológica a los hijos de las mujeres víctimas de malos tratos han pasado en lo que va de año 40 niños. Este servicio ayuda a los menores a adaptarse emocio-

CONSELL

«Es posible que la Oficina de la Dona tenga más presupuesto»

► La consellera insular de Bienestar Social, Mercedes Prats, aseguró ayer que su área no sufrirá recortes el próximo año. «De ninguna manera habrá menos recursos para servicios sociales. Eso está más que hablado», garantizó Prats. De hecho, la consellera adelantó que es posible que algunos departamentos, como es el caso de la Oficina de la Dona, podrían incluso «tener un pequeño incremento del presupuesto». La responsable de la Oficina de la Dona, Olga Guerra, señaló que en estos momentos el servicio «está bien dotado». «Incluso comparándolo con centros de otros lugares», insistió Guerra, que señaló, en este sentido, que han podido atender con el personal y los recursos de que disponen, a pesar del incremento registrado este año, a todas las mujeres y sus hijos que lo han necesitado. M. T. EIVISSA

EN CIFRAS

465 CASOS

Víctimas de malos tratos

► La Oficina de la Dona ha atendido hasta el 15 de noviembre a 465 mujeres víctimas de malos tratos mientras que durante todo el año pasado esta cifra fue de 364.

42 MUJERES

Viviendo en los pisos de acogida

► En los pisos de acogida se han alojado este año 42 mujeres y 16 niños, cifra inferior a la del año pasado, cuando fueron 47 mujeres y 30 menores.

DÍA CONTRA LOS MALOS TRATOS

Hoy

► Lugar: Consell de Eivissa ► Hora: 20 horas ► Cinefórum: Proyección de los cortos «Basura» y «Desenfocada» seguido de coloquio con Marilina Ribas, psicóloga; Elisa Roselló, abogada, y Consuelo Corrienero, médica.

► Lugar: Vara de Rey ► Hora: 20 horas ► Concentración: La Associació de Dones Progressistes leerá un manifiesto contra los malos tratos.

nalmente a las situaciones vividas con el objetivo de evitar las consecuencias negativas para su desarrollo.

Olga Guerra señaló que 326 adolescentes han asistido a los talleres de prevención de violencia de género impartidos por la oficina y destacó que el curso pasado, por primera vez, esta iniciativa consistió en tres sesiones en lugar de una, como venía siendo habitual. Además, recordó que unos mil estudiantes vieron la obra de Teatralia sobre malos tratos. En este sentido, indicó que, si es posible, se recuperará la representación durante este curso.



Un momento de la reunión donde se presentó la memoria de los policías tutor de Balears en el curso 2010-2011. CAIB

LAS CIFRAS DE MALLORCA

280 alumnos localizados fuera del centro en horario lectivo
► El 66% de ellos eran hombres y el 345 mujeres. El absentismo crónico es más prevalente entre las chicas (64%)

108 casos de consumo y tenencia de drogas en el entorno
► También se dieron 20 casos de consumo en los centros y cuatro de tráfico en los alrededores y dos dentro.

134 intervenciones por conflictos entre alumnos
► También se medió en 18 conflictos graves entre profesores y alumnos y se actuó 854 veces con personas ajenas.

23 casos de acoso escolar y **72 delitos y faltas en los colegios**
► Se intervino en 32 casos de daños en bienes y coches de los alrededores y en 43 robos y hurtos.

los casos de enfrentamientos con los profesores y un 12,3% las identificaciones de personas sospechosas ajenas a la actividad escolar. Por contra, bajó significativamente el absentismo escolar con una disminución del 17,10% de los alumnos fuera del centro y un 44,44% menos de absentismo calificado como grave.

Los jóvenes, más conflictivos
Los 21 policías tutor que actúan en 68 centros públicos de Mallorca que acogen a 32.448 alumnos cerraron el pasado curso con 1.778 intervenciones. Y en la mayoría de ellas los alumnos implicados eran del sexo masculino. Así, el 66% de los estudiantes localizados fuera del centro en horario lectivo eran hombres. Como también eran alumnos en el 82% de las actuaciones practicadas por consumo o tenencia de drogas en los alrededores de los colegios. Este porcentaje de infractores masculinos se eleva hasta el 95% en los casos de consumo o tenencia de sustancias tóxicas en el interior de los centros educativos. También en el 77% de los casos de conflictos entre alumnos y en el 89% de las actuaciones por acoso escolar los responsables eran estudiantes del género masculino.

El consumo de drogas alrededor de los colegios aumenta un 37,5%

► Los 46 policías tutor que vigilan 163 centros educativos con 57.196 alumnos de 41 municipios de las islas realizaron 3.301 actuaciones el pasado curso escolar, un 14,30% menos que el año anterior

I. OLAIZOLA PALMA

■ El consumo de sustancias tóxicas en los alrededores de los centros escolares aumentó un 37,5% el pasado curso escolar respecto al precedente, según se desprende de la memoria de los policías tutor presentada ayer por el consejero de Administraciones Públicas, Simón Gornés, y Antoni Fiol, director del Instituto de Seguridad Pública de Balears (ISPIB).

Por contra, el consumo de drogas dentro de los centros ha registrado un descenso del 50%, mientras que el de tabaco ha registrado un espectacular incremento del 74,07%, una circunstancia que ha hecho que los agentes que vigilan el normal desarrollo de la actividad escolar en

EL TESTIMONIO

Padres separados, fuente de problemas

► Juan Oliver, policía tutor de Llucmajor, donde atiende 12 centros educativos, revela que la principal fuente de problemas en las escuelas de Primaria son los padres separados. "He llegado a atender casos de secuestro del menor, aunque la mayoría de ocasiones se trata de problemas y malentendidos sobre qué miembro de la expareja ha de recoger al niño y asuntos de custodia en los que siempre ha de prevalecer el derecho del menor. Así que si un niño expresa que prefiere irse con el padre, así se lo has de hacer entender a la madre".

En el último curso ha "retirado" a

22 menores del ámbito familiar y los ha dejado en manos de los servicios sociales, en la mayor parte de los casos por irresponsabilidades de los padres o por familias desestructuradas. "El otro día intercepté a dos menores de 11 y 12 años a los que su canguro llevaba a un pub a las tres de la madrugada. Como el padre, que trabajaba en Palma, no podía ocuparse de ellos, los llevé a una institución social", explica. Otro tema recurrente es el acoso escolar y Oliver advierte de que las escuelas con peores estadísticas no son las más deficientes, sino las que más revelan estos casos. "Hay colegios que permiten que alumnos denunciados por acoso en tercero de Primaria sigan en la misma clase que su víctima en 1º de ESO", denuncia.

los centros educativos estuvieran más atentos ante cualquier irregularidad a la hora de prender fuego a un cigarrillo.

En actuaciones concretas, los agentes tutor intervinieron en 134 ocasiones por consumo y tenencia de sustancias ilegales en los alrededores del centro y en 27 en el interior del mismo, mientras que en siete ocasiones actuaron por la venta de estas sustancias en las cercanías de las escuelas y en dos por su comercialización en el interior de ellas.

Respecto a las actuaciones de tipo penal, los casos de desperfectos ocasionados en los centros escolares bajaron un 33% respecto al curso anterior, los robos y hurtos descendieron un 50% mientras que los casos de acoso escolar se incrementaron en un 13,33%.

También aumentaron un 4,80%



COMPROMISO EUROPEO CONTRA LA VIOLENCIA DE GÉNERO



TRIBUNA

Rosa Estarás

► Miembro del Grupo Popular Europeo

La lucha contra la violencia de género nos reúne un año más en torno a una fecha, el 25 de noviembre, que debe servirnos para reflexionar sobre si estamos cumpliendo los objetivos fijados o si debemos reencauzar las acciones para conseguir la total erradicación de nuestra sociedad y de nuestras vidas de una de las grandes vergüenzas que hoy, desgraciadamente, sigue sufriendo el mundo.

El Día Internacional de Lucha contra la Violencia de Género está fijado en esta fecha porque fue en 25 de noviembre de 1960 cuando se produjo el asesinato violento de las hermanas Mirabal, tres activistas políticas, a manos de la policía secreta del dictador dominicano Rafael Trujillo.

Afortunadamente, las cosas han cambiado mucho desde entonces. Según los datos de la encuesta de opinión sobre la violencia de género elaborada por el Gobierno español, la sociedad de nuestro país rechaza frontalmente la violencia contra las mujeres y la considera "totalmente inaceptable" en un 91,2%.

Pero todavía queda mucho por hacer. El número de denuncias de violencia de

género registradas en España en el segundo trimestre de 2011 alcanzó un total de 34.347, lo que supone un crecimiento del 5,7% respecto del primer trimestre de este año, según la estadística difundida por el Observatorio contra la Violencia Doméstica y de Género con sede en el Consejo General del Poder Judicial (CGPJ). Ya han muerto en lo que va de año más de 50 mujeres víctimas de la violencia de género, y es algo que no podemos consentir.

Estas cifras, en todo caso, no pueden tapar la labor que sí que hacen muchas instituciones, públicas y privadas, para luchar contra los criminales. También en el Parlamento Europeo, donde creo que existe una gran sensibilidad y se está realizando un trabajo arduo para tratar de crear un marco de acción en toda la UE que sirva para prevenir, proteger y perseguir con mayor fuerza a los agresores

► **En la actualidad, trabajamos** en la elaboración de una nueva directiva europea por la que se establecen normas mínimas sobre los derechos, el apoyo y la protección de las víctimas de delitos, incluida la violencia de género, que puede ser un paso muy importante en esta línea. Igual ocurre con la Orden Europea de Protección para la que ya hay acuerdo, y que permitirá que las personas que sufren violencia puedan tener igual defensa que en su país en todos los Estados miembros.

Hace unos meses, además, aprobamos en la Eurocámara una resolución sobre las prioridades y líneas generales del nuevo marco político de la UE para combatir la violencia contra las mujeres, pro-

poniendo un nuevo enfoque político integral. Este nuevo enfoque incluye, entre otros asuntos, la puesta en marcha de una directiva relativa a la lucha contra la violencia de género y de medidas que tengan como objetivos la prevención, la protección, la persecución o la previsión.

La Eurocámara también ha instado a los Estados miembros a que tipifiquen como delitos la violación y la violencia sexual contra las mujeres dentro del matrimonio y en todas las relaciones de pareja.

La violencia contra las mujeres es una de las formas más graves de violación de los derechos humanos, pero esta situación se agrava todavía más, si cabe, cuando los menores reciben el impacto de presenciar violencia física, sexual o psicológica y malos tratos entre los progenitores u otros miembros de la familia. En estos casos, la UE recomienda que estos niños cuenten con un asesoramiento psicosocial adecuado para tratar sus experiencias traumáticas.

También el acoso, del que el 87% de las víctimas son mujeres, causa traumas psicológicos y estrés emocional grave por lo que también debe considerarse una forma de violencia contra las mujeres, del mismo modo que la prostitución, incluida la infantil.

Pero la violencia contra las mujeres va mucho más allá y abarca un amplio espectro de manifestaciones violentas. La violencia doméstica también ha sido identificada como la causa principal de aborto o muerte fetal y de muerte de las madres durante el parto, lo que nos exige una mayor atención a la violencia contra las mujeres embarazadas.

Afortunadamente, la sociedad civil, en particular las ONGs, proporcionan apoyo a las víctimas de violencia. Es nuestro deber como representantes de los ciudadanos brindarles todo nuestro apoyo desde las instituciones y entidades públicas.

Las víctimas necesitan servicios especializados, tratamiento médico, asistencia jurídica, asesoramiento psicológico y terapéutico durante los procedimientos judiciales, ayuda a los niños expuestos a

La Eurocámara ha instado a los Estados miembros a que tipifiquen como delitos la violación y la violencia sexual contra las mujeres dentro del matrimonio y en todas las relaciones de pareja

la violencia, etc. Por ello, es preciso garantizar su seguridad y que dispongan de su vida de manera completamente independiente y autónoma.

► **La primera y más importante** medida para erradicar este tipo de violencia es la prevención. Solo a través de la formación de actitudes y conductas de igualdad es posible prevenir la violencia de género.

En un segundo término, en el caso de que ya se haya producido el episodio de violencia, somos todos y especialmente las autoridades competentes los que tenemos que abordarlo con la mayor profesionalidad y tacto, ante lo delicado de la situación. En este sentido, el Parlamento Europeo ha ofrecido varias recomendaciones en torno a la necesidad de que se produzca una especialización de todos los operadores jurídicos en este tipo de delitos y una formación adecuada para todos los que trabajan con mujeres víctimas de la violencia de género.

En tercer lugar, es necesario trabajar con las víctimas y también con los agresores con la perspectiva de aumentar la concienciación de los maltratadores y contribuir a cambiar estereotipos y creencias sociales que reproducen este tipo de violencia y su aceptación en la sociedad.

Actualmente, Europa trabaja para que los Estados miembros destinen los recursos adecuados para la prevención y la lucha contra la violencia que sufren las mujeres, incluso a través de los Fondos Estructurales, porque es una labor de todos. Estoy convencida de que llegará el día en el que nuestros hijos e hijas verán la violencia de género como algo del pasado, porque el fin de la violencia de género debe ser el objetivo del presente y la realidad del futuro.



Noticias del Campus



la actualidad de la Universitat de les Illes Balears

Alertan ante el problema 'oculto' que supone el maltrato a las personas mayores

Presentado el 'Anuari de l'envelliment. Illes Balears 2011', que recoge veinte estudios sobre la tercera edad

MÓNICA GONZÁLEZ

El maltrato de las personas mayores es «una realidad invisible, oculta, negada incluso por las propias personas maltratadas», aseguró ayer María Isabel Amer Riera, durante la presentación del *Anuari de l'envelliment. Illes Balears 2011*, elaborado por la Càtedra d'Atenció a la Dependència i Promoció de l'Autonomia Personal de la UIB, que dirige Carme Orte.

Amer Riera es la autora, junto a María Antònia Barceló y María Isabel Cuart, del estudio 'Una mirada de protección de las personas mayores', uno de los 20 trabajos que recoge este anuario. El maltrato a los mayores, explicó, tiene muchas formas, pero una de las más graves es el abuso económico a los mayores dependientes. Si bien recaló que no existen cifras, pues no hay denuncias, apuntó que un estudio realizado en Cataluña estima que puede llegar a afectar al 35% de estos mayores. Ante esta realidad, la experta reclamó mayor atención, más recursos y una legislación específica.

Gran parte de los maltratadores son las personas que cuidan de los ancianos, concretó la autora, quien añadió



La rectora Montserrat Casas, junto a la escritora Rosa Regàs (a su derecha). ■ Foto: J. TORRES

► SALUD

La brecha entre la esperanza de vida de hombres y mujeres se está recortando por el tabaco, según otro estudio

que «el prototipo de la víctima es una mujer de unos 75 años con deterioro psicofísico, trastornos psiquiátricos importantes y déficit sensorial».

El acto de presentación contó con la presencia de la escritora Rosa Regàs, que impartió la conferencia 'Una mirada a la velesia'.

EL APUNTE

Aumentan los casos de demencia, pero faltan recursos

Otro de los estudios del anuario es el firmado por la profesora María Isabel Cuart Sintés, en el que afirma que como cada vez vivimos más, están aumentando los casos de demencia, y advirtió que «la demanda de recursos también aumenta, pero aún estamos le-

jos de lo deseable».

Ferran Lluçh, por su parte, asegura en su trabajo que la brecha que hay entre la esperanza de vida de hombres y mujeres se está recortando, principalmente por el hecho de que las mujeres ya fuman tanto o más que los hombres.



José Ramon Bauzá y Santiago Tadeo presidieron el acto con el que el Consell quiso premiar el trabajo desempeñado por los funcionarios que ya se han jubilado.

El Consell rinde homenaje a la labor de sus funcionarios jubilados en la Isla

F.A.M.

Tras reunirse con representantes del sector de la bisutería y el calzado, Bauzá participó junto al presidente del Consell, Santiago Tadeo, en el acto de home-

naje a la labor llevada a cabo por los funcionarios de la institución que ya se han jubilado.

En total, el Consell entregó nueve distinciones a María Pilar Manguan Martínez, Pilar Pons Goñalons, Gabriel Mesquida

Cardona, Onofre Martí Mir, Casilda Pardo Alsina y Àgueda Seguí Pons, del área de Educació, a Margarita Sanceloni Camps, Montserrat Hernández Jane i Manuela Campos Giménez, de Salut i Consum.



Soraya Sáenz de Santamaría, antes de dar a luz, junto a Alberto Ruíz Gallardón, Esperanza Aguirre, Ana Mato y Mariano Rajoy. / CLAUDIO ÁLVAREZ

Sí al derecho, libertad para ejercerlo

La vuelta al trabajo de la 'número dos' del PP a los 11 días de ser madre abre un gran debate ● Su decisión se justifica en una situación y en un trabajo extraordinarios ● Renunciar a disfrutar los derechos ¿es un retroceso?

NAIARA GALARRAGA

Domingo por la noche. "Eh, eh, socialista el que no bote eh, eh", rugía la multitud congregada ante la sede del PP. "Que boten todos menos Soraya, que no le conviene hacerlo ahora", respondió desde el balcón Mariano Rajoy, ya presidente electo. Soraya Sáenz de Santamaría hizo un gesto que venía a decir "¡Ni hablar, yo no boto". Y no botó. La recién estrenada maternidad de la *ministra* sobrevolaba el balcón de Génova. Al día siguiente, mientras los mercados no daban respiro a España —la prima de riesgo subía, la Bolsa bajaba—, él le ofrecía, y ella aceptaba, dirigir el traspaso de poderes del Gobierno socialista al popular. 11 días después de dar a luz, la reelecta diputada volvía al trabajo, una decisión que abrió un vivísimo debate. ¿Qué mensaje envía a la sociedad, a los empresarios, a las mujeres esta decisión personal, familiar? ¿No deben los representantes públicos dar ejemplo? ¿Perjudica a los derechos no ejercerlos?

Antes de entrar a fondo en el debate, una consideración médica. "Una recién parida, si el parto ha ido bien, independientemente de su edad, con un mínimo descanso de 48-72 horas está en perfectas condiciones para trabajar en la medida en que ella lo desee y pueda físicamente. Otra cosa son los derechos laborales logrados", asegura el ginecólogo Bernabé Hurtado de Mendoza, director médico del instituto ginecológico La Cigüeña y padre de un hijo.

La madre, de 40 años, informó en Twitter desde el hospital: "Iván es pequeñito, pero se encuentra fuerte y sano. Los dos estamos estupendamente. Un abrazo". Oficialmente el PP subraya su silencio con un "es un tema personal". Este diario solicitó, sin éxito, hablar con ella. Si se sabe que fue un parto natural, que da pecho al bebé, que su marido, abogado del Estado como ella, se ha tomado los 13 días del permiso de paternidad y que la pareja tiene una *salus* en casa, una profesional que les ayuda y les enseña a atender a Iván. Una ayuda que les

distingue de la mayoría de las familias.

El debate en bares, en centros de trabajo, en las redes sociales... es incluso más encendido que cuando la ministra de defensa en funciones, Carme Chacón, regre-

Dos o tres días después del parto, una mujer está lista para la vida laboral

Una empresaria: "Cuándo y cómo volver al trabajo se pacta en la pareja"

só al despacho nada más cumplir la cuarentena tras el nacimiento de Miquel, su primer hijo. Ahora son 11 días.

Elena Gómez Pozuelo, directora de Womenalia, una red para mujeres profesionales, se indignó

al leer "Soraya no es el ejemplo a seguir por la mujer española", el martes en el blog *Salmón*, una bitácora económica. "Cuando leí el titular, me exasperé. El día que leamos algo así sobre un hombre habrá llegado la igualdad", asegura. Ciertamente, la maternidad es una carga añadida (y un privilegio) de las mujeres. Jamás un opositor se verá en la necesidad de programar un parto por cesárea.

"No debemos juzgar lo que hace una mujer. [Cuándo y cómo regresar al trabajo] es un pacto entre ella y su pareja", recalca Gómez Pozuelo, que ha sido empresaria, directiva y empleada y es madre de tres hijos adolescentes.

Soledad Murillo, secretaria de Igualdad del primer Gobierno de Zapatero, profesora de Sociología y concejal del PSOE en Salamanca, defiende que la maternidad debe ser también un asunto público. Esta experta dice comprender "en lo personal" la decisión de Sáenz de Santamaría de aceptar "este enorme caramelo" de dirigir el traspaso de poderes. Pero "en clave de igualdad, su partido debería

haber pensado en su condición y haberle ofrecido al principio una responsabilidad que requiera una menor presencia pública". Murillo, que no tiene hijos pero ha vivido muy cerca de varios, insiste en que cuando la maternidad es un asunto solo personal se convierte en una heroicidad.

Nuria Chinchilla, catedrática de la escuela de negocios IESE y directora del Centro Internacional Trabajo y Familia, opina que la nefasta coyuntura económica es la que ha dictado el pronto regreso. "Si Soraya se quedara en casa cuatro meses como si en España no pasara nada, sería una irresponsabilidad", afirma. Porque "estamos hablando de una situación extraordinaria y es un trabajo extraordinario".

La casualidad, o este adelanto electoral de cuatro meses (precisamente lo que dura el permiso de maternidad), ha hecho que Sáenz de Santamaría sea madre justo en un momento irreplicable en su vida profesional, a punto de ser ministra o incluso vicepresidenta de un Gobierno de Rajoy. Y,



para colmo, con España acosada por los mercados.

Chinchilla, madre de una hija adulta, responde con un elocuente "por supuesto, en esto somos un desastre" cuando se le pregunta si a las mujeres trabajadoras se les exige dar ejemplo y a los hombres trabajadores, no.

Teresa Cunillera, veterana y reelegida diputada del PSOE, cree que quien está dando ejemplo (desde su elegido segundo plano) es el padre de la criatura, Iván Rosa. "Me parece que volvemos a caer en el tópico de que la conciliación le toca a la mujer. Esta pareja ha decidido que ella tiene un trabajo, un deber, una responsabilidad, llámelo como quiera, y que sea él el que concilie", el que se tome el permiso de 13 días introducido en esta legislatura. "Es tan respetable como lo contrario", apostilla.

Antes, el permiso paterno era de solo dos días. Resultaban escasísimos si tenemos en cuenta,

"Caemos en el tópico de que solo concilie ella", dice una socialista

CC OO cree que se transmite que se está por encima de los derechos

como explica el jefe del servicio de Ginecología del Hospital de La Paz, Antonio González, que ahora las parturientas reciben el alta normalmente a los dos días y no a los cuatro días como antaño. Hace décadas no era raro que él llevara a la madre y al bebé a casa y se fuera pitando a trabajar.

Cunillera, que no tiene hijos "pero sí sobrinos", recalca que los derechos son derechos, no obligaciones. Una idea con la que coincide otra diputada que mantuvo su escaño el 20-N y es madre de un hijo, Uxue Barkos, de Geroa Bai (Sí al futuro). "Su decisión envía el

Distintas opciones



Marta Domínguez.

► **Marta Domínguez.** La campeona del mundo de 3.000 metros obstáculos en 2009 es madre reciente y fue elegida senadora del PP el domingo. La atleta regresó al trabajo, a las carreras, el pasado octubre, cinco meses después de dar a luz a su primer hijo. Ganó.

► **Paula Radcliffe.** La británica regresó a la competición 10 meses después del nacimiento de su primera hija, Isla, en un parto de 27 horas con la mínima epidural. Reapareció en el maratón de Nueva York en 2007 y lo ganó. El año pasado, embarazada de su segundo bebé, explicaba en una



Tony Blair con su hijo Leo. / AP

entrevista al diario *The Guardian* que se lo tomaría con más calma para evitar las lesiones que sufrió por una reincorporación demasiado temprana.

► **Tony Blair.** El padre de Leo, el primer bebé nacido en el 10 de Downing Street, no se tomó ningún permiso de paternidad, solamente redujo su agenda de primer ministro tras la llegada de su cuarto hijo.

► **Rachida Dati.** La entonces ministra de Justicia francesa regresó a trabajar cinco días después de tener una niña. Su reincorporación, para asistir a



Rachida Dati.

un Consejo de Ministros en enero de 2009, desató un debate similar al de Chacón o el actual.

► **Erik Ullenhag.** Los dos hijos del ministro de Integración sueco, de seis y dos años, se quedaron con él cuando su madre se fue a trabajar a Jerusalén. "Es todo más fácil si eres hombre. La gente te ve como un buen tipo, y te ayuda más", admitió en una entrevista con este diario. "Aunque trabajo mucho, puedo organizar mi rutina más o menos como quiero para pasar el máximo tiempo posible con ellos", explicaba.

mensaje de que ha actuado en total y absoluta libertad. Entre los derechos también está el de la libertad de elegir", responde. "Creo que eso es lo que tenemos que reclamar las mujeres, que las que quieren compaginarlo con el trabajo desde el primer día puedan, que las que quieran cumplirlo [las 16 semanas de permiso] o ampliarlo también puedan".

Para la secretaria de Mujer del sindicato CC OO, Carmen Bravo, el mensaje que envía la reciente madre es "que ella está por encima de los derechos conquistados por el movimiento sindical y por

encima de la ley". Así explica la acusación: "No sé qué relación contractual tiene con el PP, pero durante las seis primeras semanas la mujer no puede regresar a su puesto de trabajo". Añade que esa cuarentena "también es una recomendación de la OMS". Efectivamente, existe la obligatoriedad para las empleadas asalariadas, pero para las trabajadoras autónomas es un derecho que ejercen o no.

Muchas mujeres temen que sus jefes les pidan que se reincorporen antes con el argumento de que la *número dos* del PP o la mi-

nistra Chacón lo han hecho ¿Y si ellas pueden?... La catedrática Chinchilla no descarta que ocurra, pero advierte a los empresarios de que es contraproducente: "No dar derechos es ponerle a la gente en contra, se desmotivan y eso tiene un coste empresarial enorme".

La directora de recursos humanos de una empresa de 250 empleados que no quiere ver su nombre publicado asegura que no ven mal "ni lo uno ni lo otro", o sea, a la que se toma el permiso completo y a la que regresa antes. Esto lo hacen más las ejecutivas.

Como madre de tres hijos —la mayor de ellos adoptada cuando los permisos eran de solo seis semanas, en vez de las 16 actuales—, asegura que "cada madre vive la maternidad de manera distinta. Hay hijos con los que no tienes depresión posparto, hay hijos con los que no dejas de llorar".

A Carmen Montón, portavoz del PSOE en la comisión de Igualdad del Congreso y madre de un bebé de seis meses, no le sorprende la decisión de Sáenz de Santamaría. Ella también regresó poco después del parto para una votación clave que los suyos ganaron por un solo voto. Un ejemplo, dice, de lo que no se debe hacer. "La responsabilidad te puede y tienes que acudir al escaño". Afirma que es muy difícil mantener el balance entre los derechos de la mujer y la responsabilidad del representante público. Pero recalca: "Los derechos se conquistan y no disfrutarlos supone un retroceso". Gracias a una iniciativa de Montón, las diputadas, y los diputados podrán votar desde casa las leyes orgánicas mientras estén de baja por el nacimiento de un hijo o por enfermedad.

La catedrática Chinchilla, como la mayoría de los consultados, recalca que el de la *número dos* del PP es un trabajo intelectual para el que no es imprescindible estar presente, se puede trabajar desde casa por teléfono. El mismo lunes, horas después de la escena en el balcón, Sáenz de Santamaría respondía en susurros a una entrevista radiofónica en RNE. El periodista Juan Ramón Lucas le preguntó si era por el bebé. "Sí, está aquí al lado, no le quiero despertar". Se supone que cada 3-4 horas interrumpe para dar el pecho las llamadas y el estudio de informes con los que prepara la llegada del PP al Gobierno.

¿Era perjudicial que la feliz madre botara en el balcón? Quizá por el dolor de los puntos; si no, según los dos ginecólogos.

+ EL PAÍS.com

► Participo

► Volvería a trabajar a los 11 días de dar a luz?

Den ejemplo

ANÁLISIS

Berna González Harbour

Esta es una historia de renuncias. Y tiene tres fórmulas, cada cual más imperfecta. Veamos:

1. Dejar el trabajo para ser madre se ha convertido en una opción inevitable para demasiadas mujeres que no han podido compatibilizar la maternidad con su búsqueda legítima de una fuente de ingresos y de realización profesional. Estos son los datos: el 16% de las mujeres trabajadoras abandonan su empleo al convertirse en madres, según datos citados en este periódico por Carmen Morán. No es una cifra alentadora para el desarrollo de un país y habla muy mal de la gestión que empresas y autorida-

des consiguen de una economía que necesita talento, fuerza de trabajo y una mayor fecundidad para equilibrar las cuentas.

2. Olvidar la maternidad para seguir trabajando y no interrumpir una carrera es otra de las opciones nefastas para una sociedad que tendrá en 2060 un 60% de mayores de 65 años respecto a la población trabajadora. España, por su elevada esperanza de vida, es uno de los países que afronta un mayor envejecimiento de su población. ¿Quién pagará las pensiones? Ese 1,38 hijos que tenemos por mujer no bastará.

3. Renunciar a la baja maternal para seguir trabajando también se ha convertido en opción habitual. El 18% de las mujeres con cargo deja al niño y prescinde de su baja, una de cuyas funciones es la recu-

peración física de la persona que ha dado a luz. ¿Creemos que eso es voluntario? *Sensu stricto* sí, claro. La hipermotivación que supone acometer asuntos pendientes, gobernar un país o satisfacer a

La legítima aspiración no está en la renuncia a los derechos, sino en su práctica plena y sin culpa

los temidos o admirados superiores puede superar en ocasiones la de quedarse junto al niño. ¿Es cualquiera de esas cosas más excepcional que los primeros momentos de vida de un hijo? Permitan-

me que lo dude, por más políticamente incorrecto que resulte hacerlo.

La exministra francesa Rachida Dati, que generó fuertes críticas cuando regresó al trabajo cinco días después de dar a luz, me dijo cuando le pregunté sobre el tema: "El primer derecho de las mujeres es poder elegir: elegir trabajar o elegir quedarse con su hijo. Cada opción es respetable". Y es respetable, cómo no lo va a ser, tanto como la opción que tome la posible vicepresidenta del Gobierno, Sáenz de Santamaría. Pero las más mortales, las mujeres anónimas que sufren para compatibilizar maternidad y trabajo en una sociedad tan atrasada en conciliación como la nuestra, aspiran a mirarse en espejos que las ayuden un poco más que la ley. Los gestos, señoras, ayudan.

Y, tengámoslo claro, la verdadera igualdad, la legítima aspiración, no está en la renuncia a los derechos, sino en su práctica plena, sin racanería y sin culpabilidad.

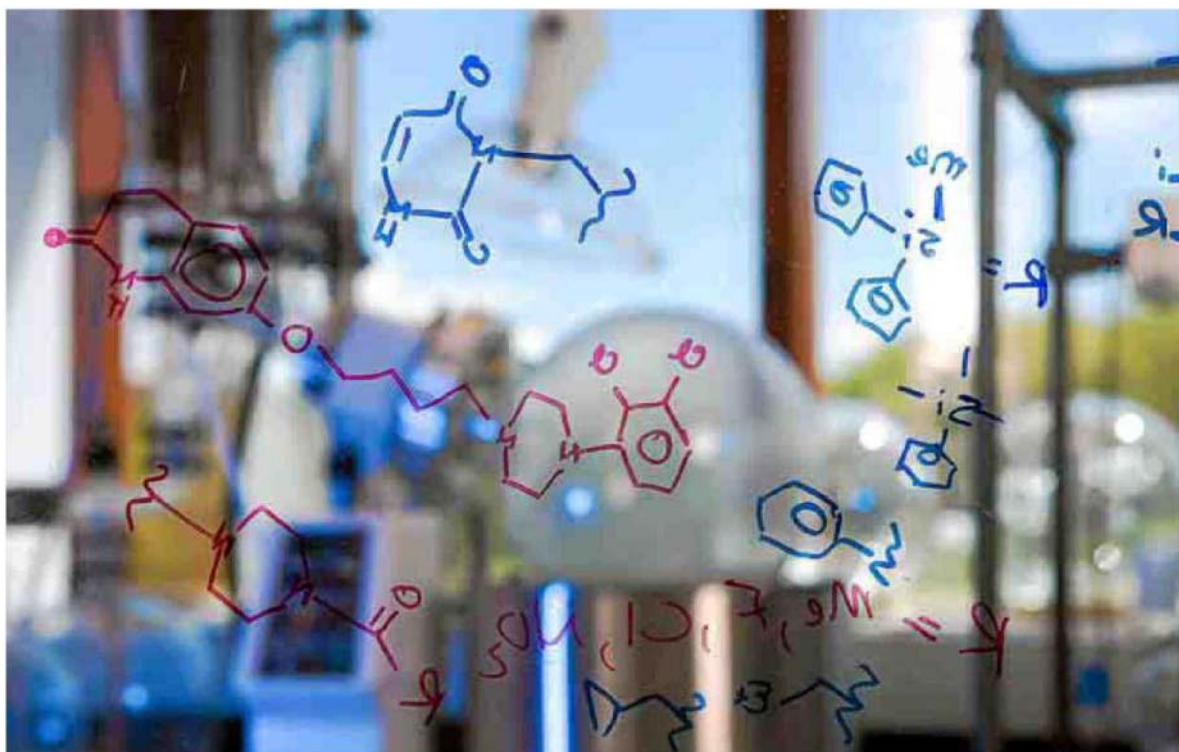

Disparados en los últimos años, los costes de la I+D hacen que el retorno de la inversión en lanzamientos farmacéuticos sea cada vez más reducido. / BRISTOL-MYERS SQUIBB

RUMBO A LA INNOVACIÓN Compras y alianzas estratégicas definen los movimientos de las compañías multinacionales para hacer frente a los retos sanitarios del mundo desarrollado: el Alzheimer y el cáncer.

Una gran revolución farmacéutica

Cristina Fontgüell, Barcelona

Ante el negocio de los laboratorios se abre un nuevo paradigma. La época en que un fármaco para combatir las enfermedades cardiovasculares o reducir el colesterol garantizaba beneficios multimillonarios ha quedado atrás.

En los últimos meses han vencido las patentes de algunos de los denominados *blockbusters* de la época, como *Lipitor*, el antihipertensivo de la multinacional estadounidense Pfizer, o *Diovan*, un fármaco con funciones similares desarrollado por la suiza Novartis.

Ante la proliferación de genéricos de este tipo de medicamentos, y la dificultad para encontrar y sacar al mercado nuevos fármacos superventas, los laboratorios se han em-

barcado en un acelerado proceso de concentración entre gigantes. Pfizer ha adquirido la estadounidense Wyeth. Merck ha hecho lo mismo con Schering Plough y Novartis ha adquirido recientemente el grupo oftalmológico Alcon.

Rentabilidad

Detrás de estas maniobras está la necesidad de fortalecer la cartera de medicamentos en desarrollo con descubrimientos que tengan la capacidad de compensar el impacto en la cuenta de resultados de la pérdida de patentes importantes, que en algunos casos llegan a suponer el 50% de la cifra de negocios de algunas compañías.

Si bien el *Lipitor*, el *Prozac* (contra la depresión) y el *Viagra* (para corregir la disfunción eréctil) han

sido los grandes fármacos de la última década, los laboratorios consideran que los grandes campos terapéuticos del futuro son el cáncer, las enfermedades neurológicas, como el Alzheimer o la esclerosis múltiple, y la diabetes. Prácticamente todas las grandes multinacionales están desarrollando medicamentos en estas áreas. Bayer tiene medicamentos en desarrollo contra el cáncer de mama, de pulmón y de próstata. Boehringer Ingelheim y Eli Lilly han codesarrollado un nuevo tratamiento contra la diabetes y Pfizer desarrolla un fármaco para combatir el cáncer de páncreas, uno de los más mortales que existen y para los que hay menos medicamentos.

La particularidad de todas estas enfermedades es que tienen un

Varios 'blockbusters' o medicamentos superventas de la última década ya han perdido su patente

En dolencias con fuerte componente genético, un fármaco no suele funcionar en muchos pacientes

fuerte componente genético, y la efectividad de los medicamentos cambia enormemente de un paciente a otro, de ahí que los laboratorios estén encontrando importantes dificultades para lanzar un fármaco capaz de funcionar bien con una elevada muestra de pacientes. Además, mientras que algunos ti-

Tendencias

PRIORIDADES

Todas las grandes empresas farmacéuticas tienen en su cartera de I+D fármacos para el tratamiento de diversos tipos de cáncer. Los de origen gástrico son los que plantean los mayores retos, pero ofrecen un retorno económico superior.

TRATAMIENTOS

Es una de las grandes dolencias que todavía no tiene cura. Por ahora, hay más proyectos de base biotecnológica en este ámbito, aunque algunas multinacionales están empezando a entrar en el segmento de las enfermedades neurodegenerativas, sobre todo en el área de detección precoz.

ALIANZAS

Cada vez más empresas farmacéuticas tradicionales optan por establecer alianzas de codesarrollo con firmas del sector biotecnológico. En España, los programas Cenit del Ministerio de Sanidad han propiciado el acercamiento de los laboratorios tradicionales y la innovación 'biotech'.

pos de cáncer, como el de mama, pulmón o próstata, presentan tasas cada vez más elevadas de superación con tratamientos que combinan quimioterapia y medicamentos, en otros casos, como el cerebral o el de hígado, los laboratorios aún no han sido capaces de encontrar fármacos efectivos.

Pequeños grandes

En otros campos, como el del Alzheimer, las pequeñas biotecnológicas y los centros de I+D están demostrando tener más éxito en sus avances que grandes multinacionales con enormes presupuestos de investigación. El hecho de que muchas de estas pequeñas empresas estén registrando avances más importantes que muchas multinacionales en estos nuevos campos ha llevado a varios de los grandes a optar por reducir su departamento de I+D y potenciar las alianzas estratégicas con biotecnológicas que tengan proyectos interesantes en cada una de sus áreas de interés. Uno de los laboratorios de más está potenciando esta vía es el francés Sanofi Aventis, que busca oportunidades de inversión en España.

Más inversión en I+D pero menos productiva

■ Un informe elaborado por McKinsey afirma que "no es un secreto que la industria biofarmacéutica ha estado luchando por hacer frente a una reducción progresiva de la productividad de su investigación y desarrollo". Según la consultora, "la inversión en I+D se ha más que duplicado en la última década, mientras que la aprobación de nuevas

moléculas ha caído en picado". El retorno de la inversión de un medicamento no logra, en la mayoría de los casos, cubrir los costes de desarrollo. Los fármacos de base biotecnológica suelen ser más efectivos y tener menos efectos secundarios que los convencionales, pero su coste es mucho más elevado. De ahí que la industria farmacéutica no

acabe de dar con nuevos superventas que mantengan los resultados económicos. El acelerado proceso de descubrimientos que ha iniciado el sector ha llevado a las principales multinacionales farmacéuticas a plantear ajustes de plantilla y subcontratar parte de su actividad de I+D a empresas más especializadas en áreas terapéuticas concretas.

Ganar en eficiencia, el desafío de la distribución

■ La cooperativa de distribución farmacéutica Cofares ve con preocupación el creciente déficit del Sistema Nacional de Salud y pide una reforma del sistema de financiación de los medicamentos. La compañía, que ha invertido 46,5 millones de euros en dos almacenes logísticos en Catalunya, centra sus esfuerzos en la austeridad, la calidad y la externalización

de los servicios en aquellas áreas en las que Cofares no es especialista. Con este plan, busca mejorar la eficiencia en la distribución para compensar la caída de márgenes. Cofares cerró el último ejercicio con una cuota de mercado del 23,2%. Le siguen otros grupos, como Farmanova (13%), Edifa (12,6%), Alliance Healthcare (11,9%), Hefame (9,8%) y

Cecofar (7,4%), entre otras empresas. Cofares, la mayor cooperativa del sector en España, facturó 2.890 millones de euros el año pasado, un 8,6% más. Presta servicio a 900 farmacias con una red de 9.748 socios. Estas plataformas se están adaptando para seguir siendo competitivas en un contexto en el que la reducción de costes es la prioridad.

Diario de Mallorca

La Almudaina - Correo de Mallorca | www.diariodemallorca.es

Este diario utiliza
papel reciclado
al 80,5%

EL TIEMPO HOY
PÁGINA 76



PRECIO
1,10 EUROS



TENIS / MASTERS DE LONDRES 56

Nadal se rinde ante Tsonga

EL MALLORQUÍN YA SE CENTRA EN LA COPA DAVIS AL CAER ANTE EL FRANCÉS EN TRES SETS

FÚTBOL 52 Y 53

Pep Lluís Martí: "Necesitamos ganar ya"

El capitán considera que el Mallorca-Racing es una final



ÍNDICE

Mallorca	2	Internacional	48
Diario de Palma	16	Economía	50
Part forana	22	Deportes	52
Sucesos	37	Sociedad y Cultura	68
Opinión	40	Sorteos	74
Nacional	44	Televisión	77

Año LVIII | Número 19.692 | Director Pedro Pablo Alonso | Calle Puerto Rico Nº15. 07006. Palma de Mallorca | T. 971 17 03 00

VIERNES, 25 DE NOVIEMBRE DE 2011

El instituto de Urdangarín cobró dos veces al Govern de Matas por el mismo trabajo

► En 2005 Nóos tenía que crear una "comunidad de expertos" en turismo y deportes y en 2006 un "observatorio de especialistas en turismo-deporte"

Las dos ediciones del Foro del Deporte gravitaron en torno a la figura de Iñaki Urdangarín. En las dos ocasiones se planteó crear un organismo que impulsara las sinergias entre deporte y turismo. El mismo proyecto fue facturado y cobrado dos veces al Ejecutivo de Matas. Nunca más se supo de las iniciativas. 2

FACTURAS
El Ejecutivo pagó gastos de mensajería de Nóos

El consumo de drogas se dispara entre los escolares de las islas

► LOS POLICÍAS TUTORES DETECTAN UN AUMENTO DEL 37,5% CERCA DE LOS COLEGIOS

El control policial ha reducido el consumo de sustancias prohibidas en el interior de los centros escolares. Sin embargo, fuera de la disciplina de los colegios, la utilización de drogas se ha disparado, según el informe presentado por los policías tutores. 12

Las ortopedias exigen a pacientes que adelanten el dinero ante los impagos del Ib-Salut

Desde hace una semana los ortopédicos, que hasta ahora facturaban al Govern, cobran a sus clientes y entregan un recibo para que reclamen al Ib-Salut. 4

La Sociedad Canina denuncia el tráfico ilegal de miles de perros en Mallorca

Los canes son importados desde países como Hungría y Eslovaquia -el 80% llegan a morir en el trayecto- y una vez en España se falsifican pedigrís y certificados sanitarios. 3



El Rey, con gafas oscuras tras su reciente accidente, entrega el galardón a la artista palmesana.

Premio a Maria del Mar Bonet

La cantante mallorquina recibe la medalla de las Bellas Artes 73

OPINIÓN
Brecha abierta entre educar y enseñar
LLORENÇ RIERA 40

Dos detenidas en Son Sant Joan con cocaína en el estómago y la vagina 39

Además

El PP obvia los informes técnicos y solicita el cambio de nombre de Palma

Los grupos de la oposición rechazaron el añadido 'de Mallorca' al topónimo tradicional. 16

Preocupación en el Llevant por miles de llamadas telefónicas de madrugada

La Policía ha recibido 65 denuncias en un día y se investiga si se trata de una estafa. 22

Con **Diario de Mallorca**
Fabulosa colección de 14 cuchillos esmaltados cerámicos

25 de noviembre

VIERNES de CINE
LA HOGUERA DE LAS VANIDADES
HOY VIERNES por sólo 1,95€

Consigue este **TABLET 7"**

99,99€
CUPÓN Nº 15

Diario de Mallorca

VOLS UNA CASA A... SA POBLA O MURO?

JORNADAS DE PORTES OBERTES AMB DESCOMPTES DE FINS A L'11
41%

SA POBLA
25, 26 i 27 de novembre

Serveis immobiliaris **"SA NOSTRA"**
www.bmvivendes.com
www.sanostra.es

2 PRODUCTOS MALLORQUINES
Este Sábado GRATIS

y

Complete la cartilla del juego y gane fabulosos viajes

EROSKI



DÍA INTERNACIONAL CONTRA LA VIOLENCIA A LAS MUJERES • Los datos

C. ALCÁNTARA

Este año ha aumentado en cien casos más, de 364 a 465, el número de víctimas de violencia de género lo que supone un 27,74% de crecimiento hasta el 15 de noviembre, según los datos de la Oficina de la Dona facilitados ayer con motivo de la celebración hoy del Día Internacional contra la Violencia a las Mujeres. Este espectacular aumento de los casos se debe, según la jefa de sección de la Oficina de la Dona, Olga Guerra, a una mejor coordinación con el Juzgado de Violencia sobre la Mujer, que se puso en marcha el año pasado y ya hay más de 300 denuncias. «Tenemos una colaboración muy buena con el juzgado», dijo Guerra. Explicó que esta comunicación mejoró a raíz de que se accep-

Las frases

Olga Guerra

«Tenemos una colaboración muy buena con el juzgado»

«Las víctimas no reconocen como tal el maltrato psicológico»

tara la petición de la Oficina de la Dona para que les facilitara las comunicaciones de órdenes de protección judicial a las víctimas, lo que permite antes su intervención para ofrecerle la ayuda.

El perfil de las mujeres maltratadas no ha variado. El 63,87 por ciento confiesa que han sufrido maltrato físico y psíquico frente a un 27,10% que denuncian haber sufrido maltrato psíquico. Precisamente, el cineforum organizado para hoy «va dirigido a

La Oficina de la Dona registra un aumento del 28% de los casos de maltrato a mujeres

La responsable atribuye este crecimiento a la mejor coordinación con el juzgado

La consellera asegura que «si hay recortes, no afectarán al área social»

► PROGRAMA DE ATENCIÓN Y TRATAMIENTO A VÍCTIMAS DE VIOLENCIA • Año 2011

Casos atendidos	2010	2011
	364	465
► Víctimas de violencia de género		
► Maltrato físico y psíquico	297	63,87%
► Maltrato psíquico	126	27,10%
► Agresiones sexuales	10	2,15%
► No dados	32	6,88%
► Edad de las víctimas		
► De 16 a 30 años	124	26,67%
► De 31 a 40 años	173	37,20%
► De 41 a 50 años	112	24,09%
► Más de 50 años	9	8,39%
► No consta	17	3,66%
► Tiempo medio de sufrimiento del maltrato		
► Puntual	12	2,58%
► Menos de 1 año	36	7,74%
► De 1 a 3 años	90	19,35%
► De 3 a 5 años	58	12,47%
► De 5 a 10 años	63	13,55%
► Más de 10 años	69	14,84%
► No consta	137	29,46%

LA FICHA

CASOS. De los 465 casos atendidos en el programa de atención a víctimas de violencia, 297 han sufrido maltrato físico y psíquico, 126 de tipo psíquico y diez, agresiones sexuales. En otros 32 casos no hay datos.

NIÑOS. Uno de los programas que está teniendo mucho éxito es el de atención psicológica para hijos de mujeres víctimas de violencia con 40 niños atendidos.

ACTOS. El Consell leerá hoy en el pleno un manifiesto de repulsa de la violencia de género. Por la tarde se celebra un cine forum con una mesa redonda en el salón de actos a las 20 horas. Dones Progresistes, por su parte, leerá un manifiesto en Vara de Rey a esa misma hora.

de alojamiento en hogares de acogida con 42 mujeres atendidas, cinco menos que el año pasado en estas mismas fechas. La mayoría, que son de Vila, acuden a este programa por la vía de urgencia por maltrato físico y psíquico, son jóvenes, extranjeras, con formación pero sin trabajo.

El personal

La responsable de la Oficina de la Dona no considera que sea necesario dotar de más personal pese a este aumento de la actividad ya que asegura que su departamento «está muy bien dotado». También ofreció una lectura positiva de los datos por el aumento de las denuncias. «Hacemos una lectura positiva, que nos conozcan y que se animen a denunciar. El objetivo último es poder erradicar ese tipo de violencia», dijo. En este sentido, la consellera de Benestar Social, Mercedes Prats, añadió que «las administraciones han de intentar poner todos los medios posibles para que todas estas mujeres que estén en una situación de riesgo pueda buscar el camino para poder defenderse». De hecho, Prats aseguró que los recortes económicos no afectarán a servicios sociales. «Si hay recortes económicos no irá a servicios sociales, eso está asegurado», apostilló.

sensibilizar más sobre el maltrato psicológico, porque las víctimas no lo reconocen como maltrato», dijo Olga Guerra. La edad de las víctimas (el 37,20% de los casos) se encuentra entre 31 a 40 años y el tiempo medio de sufrir el maltrato se encuentra entre uno a 3 años.

Otro de los programas es el

DETALLES

NOVEDAD

Ninguna mujer de los pisos de acogida vuelve con el agresor

La jefa de sección de la Oficina de la Dona, Olga Guerra, destacó que, por primera vez, ninguna de las 42 mujeres maltratadas que ha recurrido a los pisos ha vuelto con su agresor: «Está muy bien porque salen reforzadas para continuar su vida sin esa persona y solas. El objetivo es que también sean independientes emocionalmente».

SENSIBILIZACIÓN

Cineforum para abordar el maltrato psicológico

El Consell y el Ayuntamiento de Eivissa organizan hoy a las 20 horas un cineforum en el salón de plenos del Consell para abordar el tema del maltrato psicológico. Durante el acto se proyectarán dos cortometrajes y la campaña del Ministerio de Sanidad, Política Social e Igualdad, y después habrá una mesa redonda.



La consellera Mercedes Prats y la directora de la Oficina de la Dona, Olga Guerra, ayer en rueda de prensa.

CONMEMORACIÓN

El aniversario del asesinato de tres hermanas

La asamblea de Naciones Unidas acordó la celebración hoy del Día Mundial contra la Violencia de Género por el asesinato de tres hermanas dominicanas por su activismo político. La consellera de Sanitat i Benestar Social, Mercedes Prats, recordó que en 2004 se aprobó la Ley Orgánica para promover medidas integrales contra la Violencia de Género.

PREVENCIÓN

326 alumnos de los talleres y 1.000 espectadores de teatro

La Oficina de la Dona cuenta con un programa de prevención de violencia de género en el ámbito educativo, en los institutos, en el que han participado 326 alumnos en los talleres de prevención. Otra experiencia, que «ha sido muy enriquecedora», destacó Guerra, ha sido el teatro educativo que ha contado con mil espectadores.



NEUMOLOGÍA ÚLTIMAS TENDENCIAS EN INVESTIGACIÓN EN SÍNDROME DE APNEAS-HIPOPNEAS

El alelo G del polimorfismo A-930, ligado a apnea del sueño

→ El alelo G del polimorfismo A-930 está asociado con el síndrome de apnea del sueño, el alelo T del polimorfismo C242 no se asocia y ambos ejercen un efecto sinérgico sobre los niveles de estrés oxidativo en pacientes con síndrome de apnea del sueño.

■ Carmen Cáceres

Sevilla

Durante la II Biental de Neumología y Cirugía Torácica, celebrada en Sevilla y organizada por la Unidad Médico Quirúrgica de Enfermedades Respiratorias del Hospital Universitario Virgen del Rocío, Javier Piérola, biólogo del Hospital Universitario Son Espases, de Mallorca, ha abordado la investigación básica del síndrome de apneas-hipopneas del sueño (SAHS) centrándose en algunos de sus estudios publicados este año.

El estrés oxidativo (EO) es el principal mediador de la producción de un estado proinflamatorio que acaba derivando en trastornos metabólicos, hipertensión y daño cardiovascular. "El principal productor de EO a nivel vascular es la familia de la Nadph oxidasa, que tiene una subunidad reguladora, la p22Phox, en la cual se han descrito dos polimorfismos, A-930G y C242T", ha explicado Piérola.

Para saber la prevalencia de estas variables genéticas en grupo control y en población normal y analizar la relación de los polimorfismos A-930G y C242T con la gravedad del síndrome, "realizamos un estudio en el que descubrimos que en el primer polimorfismo hay diferencias significativas entre el paciente sano y el control, y lo mismo para el siguiente polimorfismo". No obstante, A-930G pierde toda la significación y C242T continúa



FOTOS: CARMEN CÁCERES

Javier Piérola, biólogo del Hospital Universitario Son Espases.

siendo significativo. Por tanto, "concluimos que el alelo G del polimorfismo A-930 está asociado con el síndrome de apnea del sueño independientemente de los factores de confusión analizados, que el alelo T del polimorfismo C242 no se asocia y que ambos ejercen un efecto sinérgico sobre los niveles de estrés oxidativo en pacientes con síndrome de apnea del sueño".

En otro estudio "nos planteamos si los pacientes con apnea del sueño viven menos y peor que la población control. Hicimos un estudio

en el telómero y partimos de la hipótesis de que los pacientes con apnea del sueño tienen menos longitud telomérica, que está relacionada con los valores de gravedad de apnea". Para medirlo, se comparó esta longitud telomérica y se analizó la relación con los valores de gravedad del SAHS utilizando la técnica PCR en tiempo real.

En conclusión, "vimos que existen diferencias significativas entre la población con síndrome de apnea del sueño y la población control, y que la longitud

era menor en nuestros pacientes respecto a la población normal".

Mecanismos adaptativos

Recientemente ha aparecido el concepto de paciente superviviente, es decir, "pacientes con el síndrome alto durante un largo tiempo pero que no tienen daño cardiovascular". Las últimas líneas de investigación están dirigidas a buscar e identificar los mecanismos adaptativos en estos pacientes. La medicina de la adaptación o de los supervivientes va a ir creciendo y, de hecho, uno de los mecanismos que se plantea es una circulación colateral coronaria que sufren los pacientes debido a las apneas que tienen durante el sueño.

En este sentido, en un último estudio relacionado con el daño cardiovascular y que se refiere a la actividad plaquetaria, "nos basamos en la evidencia de que en la población control el evento cardiovascular se produce generalmente en las primeras horas tras el despertar y en los pacientes con apnea en mitad del periodo de sueño".

Aunque el protocolo fue difícil, el resultado "que obtuvimos fue que solamente había diferencias significativas en el periodo nocturno; por tanto, la actividad plaquetaria del periodo de sueño es mayor en los pacientes con síndrome de apnea del sueño".